

## **Procedură din 01/07/2014**

*Publicat in Monitorul Oficial, Partea I nr. 521bis din 14/07/2014*

**Intrare in vigoare:** 14/07/2014

Procedura privind punerea sub tensiune pentru perioada de probe și certificarea conformității cu condițiile tehnice de racordare la rețelele electrice de interes public a centralelor electrice eoliene și fotovoltaice din 01.07.2014

### **Capitolul 1**

#### Scop

**1.1.** Procedura stabilește etapele de certificare a conformității centralelor electrice eoliene și fotovoltaice cu condițiile tehnice de racordare la rețelele de interes public.

**1.2.** Conformitatea cu condițiile tehnice de racordare la rețelele electrice de interes public este dovedită prin emiterea certificatului de conformitate, care atestă respectarea de către:

**a)** Centralele electrice eoliene a cerințelor Normei tehnice "Condiții tehnice de racordare la rețelele electrice de interes public pentru centralele electrice eoliene" , aprobată prin Ordinul ANRE nr. 51/2009, cu modificările și completările ulterioare, denumită în continuare NT 51;

**b)** Centralele electrice fotovoltaice a cerințelor Normei tehnice "Condiții tehnice de racordare la rețelele electrice de interes public pentru centralele electrice fotovoltaice", aprobată prin Ordinul ANRE nr. 30/2013, denumită în continuare NT 30.

### **Capitolul 2**

#### Domeniu de aplicare

**2.1.** Procedura se aplică de către Operatorul de Transport și de Sistem - Dispecerul Energetic National (DEN), Operatorii de Rețea, deținătorii de centrale electrice eoliene și fotovoltaice și operatorii economici care dețin atestat de tip A3 pentru încercări de echipamente și instalații electrice, în vederea certificării conformității centralelor electrice eoliene și fotovoltaice cu NT 51 și NT 30.

**2.2. (1)** Prezenta procedură se aplică pentru centrale electrice eoliene și fotovoltaice, cu puteri instalate în următoarele intervale:

**a)**  $1 \text{ MW} < P_i \leq 5 \text{ MW}$ ;

**b)**  $5 \text{ MW} < P_i \leq 10 \text{ MW}$ ;

**c)**  $P_i > 10 \text{ MW}$ .

**(2)** Prezenta procedură nu se aplică centralelor electrice eoliene și fotovoltaice cu puteri instalate mai mici sau egale cu 1 MW.

### **Capitolul 3**

#### Definiții și abrevieri

**3.1.** Termenii utilizați în prezenta procedură se definesc după cum urmează:

Solicitant - titularul autorizației de înființare a CEE/CEF sau titularul licenței de exploatare comercială a CEE/CEF;

Probe preliminare - set de probe pentru verificarea conformității tehnice cu cerințele de racordare ale centralei electrice, efectuate de către operatorii economici care dețin atestat de tip A3, fără participarea reprezentantului DEN/OR

Probe finale - set de probe pentru verificarea conformității tehnice cu cerințele de racordare ale centralei electrice, efectuate de către operatorii economici care dețin atestat de tip A3, cu participarea reprezentantului DEN/OR

Certificat de conformitate - document acordat deținătorului unei CEE sau CEF de către operatorul de rețea care a emis ATR pentru racordarea la rețelele electrice de interes public, prin care se dovedește conformitatea CEE sau CEF cu condițiile tehnice de racordare din NT 51 sau NT 30.

**3.2.** În prezenta procedură se folosesc următoarele abrevieri:

ANRE - Autoritatea Națională de Reglementare în domeniul Energiei;  
ATR - Aviz Tehnic de Racordare; CEE - Centrală electrică eoliană;  
CEED - Centrală electrică eoliană dispecerizabilă, cu o putere instalată mai mare de 5 MW.;  
CEEND - Centrală electrică eoliană nedispecerizabilă, cu o putere instalată mai mică sau egală cu 5 MW;  
CEF - Centrală electrică fotovoltaică (sinonim: centrală fotoelectrică);  
CEFD - Centrală electrică fotovoltaică dispecerizabilă, cu puterea instalată mai mare de 5 MW;  
CEFND - Centrală electrică fotovoltaică nedispecerizabilă, cu puterea instalată mai mică sau egală cu 5 MW;  
CDC - certificat de conformitate tehnică  
Cod RED - Codul Tehnic al Rețelei Electrice de Distribuție;  
Cod RET - Codul Tehnic al Rețelei Electrice de Transport;  
Cod comercial - Codul Comercial al Pieței Anglo de Energie Electrică;  
CTES - Consiliul Tehnico-Economic și Științific;  
DEN - Dispecerul Energetic Național - divizie în cadrul OTS;  
DEC - Dispecerul Energetic Central;  
EMS - Sistem de management al energiei;  
FO, FO-OPGW - fibră optică;  
GGE - Grup generator eolian;  
LVRT - Low Voltage Ride Through (trecere peste defect cu nivel minim de tensiune);  
OD - Operator de distribuție;  
OR - Operator de rețea poate fi Operatorul de Transport și de Sistem sau operatorul de distribuție concesionar;  
OTS - Operator de Transport și de Sistem - C.N.T.E.E. Transelectrica S.A.;  
PCC - Punct comun de cuplare;  
Pi - Putere instalată  
PIF - Punere în funcțiune;  
PSL - Power Standard Lab;  
RED - Rețea Electrică de Distribuție;  
RET - Rețea Electrică de Transport;  
SCADA - Sistem informatic de monitorizare, comandă și achiziție de date a unui proces tehnologic sau instalații;  
SCADA/EMS - Supervisory Control And Data Acquisition/Energy Management System;  
SCADA/DMS - Supervisory Control And Data Acquisition/Distribution Management System;  
SEN - Sistemul Energetic Național;  
STC - Condiții standard de test (Standard Test Condition) - radianța de 1000 W/m<sup>2</sup>, masa atmosferică AM=1,5 și temperatura celulei fotovoltaice 25°C;  
THD - Total Harmonic Distortion Factor (factor total de distorsiune armonică); ZVRT- Zero Voltage Ride Through (trecere peste defect cu nivel zero de tensiune).

## **Capitolul 4**

### Documente de referință

- 4.1.** Legea energiei electrice și a gazelor naturale nr. 123/2012, cu modificările și completările ulterioare;
- 4.2.** Codul Tehnic al Rețelei Electrice de Transport - Revizia I, aprobat prin Ordinul președintelui ANRE nr. 20/2004, cu modificările ulterioare;
- 4.3.** Codul Tehnic al Rețelei Electrice de Distribuție, revizia I, aprobat din Ordinul președintelui ANRE nr. 128/2008;
- 4.4.** Norma tehnică "Condiții tehnice de racordare la rețelele de interes public pentru centralele electrice eoliene", aprobată prin Ordinul președintelui ANRE nr. 51/2009, cu modificările și completările din Ordinul președintelui ANRE nr. 29/2013;
- 4.5.** Norma tehnică "Condiții tehnice de racordare la rețelele de interes public pentru centralele electrice fotovoltaice", aprobată prin Ordinul președintelui ANRE nr. 30/2013;
- 4.6.** Regulamentul privind racordarea utilizatorilor la rețelele electrice de interes public în vigoare, aprobată prin Ordinul președintelui ANRE nr. 59/2013;

## **Capitolul 5**

### Responsabilități

#### **5.1. Responsabilitățile DEN**

- a.** Analizează documentația tehnică prezentată de solicitant sau transmisă de către OR;
- b.** Pe baza conformității documentației transmise cu cerințele normelor tehnice și a Codului RET în vigoare, transmite solicitantului și după caz, OR, acordul de punere sub tensiune;
- c.** Postează pe website-ul Transelectrica programul de eșalonare în timp a punerii în funcțiune a centralelor electrice dispecerizabile ( $P_i > 5$  MW) la adresa <http://www.transelectrica.ro/Transparenta/centraleprobe.php>;
- d.** Analizează documentația conținând rezultatele probelor preliminare de verificare a conformității tehnice cu cerințele normelor tehnice în vigoare și ale probelor finale;
- e.** Participă la efectuarea probelor finale pentru toate centralele electrice dispecerizabile cu puteri mai mari de 10 MW și analizează rezultatele probelor finale efectuate de către centralele electrice dispecerizabile cu puteri mai mari de 5 MW și mai mici sau egale cu 10 MW, realizate în prezența reprezentanților OR;
- f.** Emite certificatul de conformitate tehnică pentru îndeplinirea cerințelor de racordare (funcționare) la SEN pentru centralele electrice dispecerizabile cu puteri mai mari de 5 MW;
- g.** Asigură transparența asupra situației centralelor electrice dispecerizabile cu puteri instalate mai mari de 5 MW, aflate în probe (notificate ca funcționare provizorie), pe website-ul Transelectrica, la adresa <http://www.transelectrica.ro/Transparenta/centraleprobe.php>;
- h.** Asigură transparența asupra situației emiterii de certificate de conformitate a centralelor electrice dispecerizabile cu cerințele tehnice de conectare la SEN, pe website-ul Transelectrica, la adresa <http://www.transelectrica.ro/Transparenta/centraleprobe.php>.

#### **5.2. Responsabilitățile OR**

- a.** Analizează documentația tehnică prezentată de solicitant pentru centralele electrice care se racordează la rețeaua proprie OR;
- b.** Transmite la DEN documentația tehnică completă pentru centralele electrice cu puteri instalate mai mari de 5 MW.
- c.** Transmite la DEN solicitarea în vederea obținerii acordului pentru punerea sub tensiune pentru perioada de probe a centralei electrice, în termen de 10 zile lucrătoare de la depunerea

documentației complete, conform anexelor nr. 1 și 2, pentru centralele electrice eoliene și fotovoltaice cu puteri instalate mai mari de 5 MW, care se racordează la rețeaua proprie OR;

**d.** Informează DEN asupra depunerii de către solicitant a documentației tehnice pentru centrale electrice eoliene sau fotovoltaice nedispecerizabile, cu puteri instalate cuprinse între 1 MW și 5 MW inclusiv, în termen de 5 zile lucrătoare de la depunere, informând și asupra datei la care solicitantul dorește punerea sub tensiune pentru perioada de probe a centralei electrice. OR transmite la DEN datele tehnice pe care acesta le solicită. OR solicită la DEN un punct de vedere privind conformitatea pe tip de inverter și GGE, dacă este cazul;

**e.** Transmite solicitantului acceptul de punere sub tensiune pentru perioada de probe a instalațiilor centralei electrice; în situația centralelor cu putere mai mare de 5 MW, acceptul se transmite solicitantului în baza acordului DEN numai după primirea acestuia;

**f.** Analizează documentația conținând rezultatele probelor preliminare și ale probelor finale efectuate pentru centralele electrice cu puteri instalate conform ATR mai mici sau egale cu 5 MW;

**g.** Participă la efectuarea probelor finale pentru centralele electrice eoliene și fotovoltaice cu puteri instalate mai mici sau egale cu 10 MW puse în funcțiune conform etapei de dezvoltare menționate în ATR;

**h.** Eliberează certificatul de conformitate tehnică pentru îndeplinirea cerințelor de racordare la rețele de interes public pentru centralele electrice eoliene și fotovoltaice cu puteri instalate mai mici sau egale cu 5 MW și mai mari de 1 MW, conform etapei de dezvoltare menționate în ATR;

**i.** Asigură transparența procesului de certificare a conformității tehnice pe website-ul propriu și transmite la DEN situația certificatelor de conformitate emise.

### **5.3. Responsabilitățile solicitantului**

**a.** Întocmește documentația tehnică conform anexei nr. 1 (pentru CEE), respectiv anexei nr. 2 (pentru CEF), în funcție de tipul centralei electrice;

**b.** Depune documentația tehnică și specifică termenul planificat pentru punerea în funcțiune:

- la DEN, pentru centrale electrice care se racordează la RET;
- la OR la care se racordează.

**c.** Depune documentele care atestă realizarea lucrărilor premergătoare punerii sub tensiune și a solicitării pentru punerea sub tensiune pentru perioada de probe, conform pct. 6.1.6.;

**d.** Efectuează, cu operatori economici care dețin atestat de tip A3, probele de verificare a performanțelor din punct de vedere al conformității tehnice cu cerințele de racordare a centralei electrice la rețelele de interes public, conform procedurilor anexele nr. 5 și 6 în funcție de tipul centralei;

**e.** Depune rezultatele probelor preliminare și finale la DEN în cazul centralelor electrice cu puteri instalate mai mari de 5 MW și la OR pentru centralele electrice cu puteri instalate mai mici sau egale cu 5 MW;

**f.** Depune solicitarea pentru obținerea certificatului de conformitate tehnică, după caz: la DEN pentru centralele electrice cu puteri instalate mai mari de 5 MW, respectiv la OR pentru centralele electrice cu puteri instalate mai mici sau egale cu 5 MW. Modelele solicitărilor enumerate sunt prezentate în anexele nr. 3 și 4.

**g.** Încheie pentru perioada de probe convenția de exploatare și, după caz, contractul/contractele pentru transportul, distribuția sau furnizarea energiei electrice, cu respectarea normelor în vigoare.

## **Capitolul 6**

### **Modul de lucru**

#### **6.1. Punerea sub tensiune pe perioada de probe a centralelor electrice eoliene și fotovoltaice**

**6.1.1.** Punerea sub tensiune pentru perioada de probe a centralelor electrice eoliene și fotovoltaice are loc numai după primirea acceptului de punere sub tensiune, eliberat după caz, de către:

- a) DEN pentru centrale electrice cu  $P_i > 5$  MW;
- b) OR pentru centrale electrice nedispecerizabile ( $1 \text{ MW} < P_i \leq 5 \text{ MW}$ ).

**6.1.2.** Punerea sub tensiune a centralei electrice eoliene sau fotovoltaice se referă strict la instalațiile de producere a energiei electrice (GGE, invertoare) și la mijloacele de compensare auxiliare, dacă este cazul, montate pentru asigurarea cerințelor privind puterea reactivă necesar a fi produsă/compensată de către acestea (CEE și CEF).

**6.1.3.** Procesul de acordare a acceptului de punere sub tensiune pentru perioada de probe a CEE și CEF conține etapele:

- a) Depunerea documentației tehnice a CEE, respectiv CEF;
- b) Analiza documentației;
- c) Depunerea documentelor care atestă realizarea lucrărilor premergătoare punerii sub tensiune și a solicitării pentru punerea sub tensiune pentru perioada de probe;
- d) Încheierea pentru perioada de probe a convenției de exploatare și, după caz, a contractului/contractelor pentru transportul, distribuția sau furnizarea energiei electrice, cu respectarea normelor în vigoare;
- e) Acordarea acceptului pentru punerea sub tensiune a centralei electrice.

**6.1.4.** Depunerea documentației tehnice a CEE, respectiv CEF:

**6.1.4.1.** Solicitantul transmite documentația tehnică prevăzută în anexa nr. 1 (CEE) sau anexa nr. 2 (CEF):

- a) la DEN, cu 6 luni înainte de data previzionată pentru punerea în funcțiune, pentru centrale electrice care se racordează la RET;
- b) la OR la care se racordează, cu 3 luni înainte de data previzionată pentru punerea în funcțiune.

**6.1.4.2.** Se consideră ca moment de referință data la care s-a transmis documentația completă.

**6.1.5.** Analiza documentației tehnice

**6.1.5.1.** În termen de 5 zile lucrătoare de la primirea documentației, OR analizează documentația pentru centralele electrice racordate în rețeaua proprie, întocmită conform anexei nr. 1, respectiv anexei nr. 2, solicită completarea documentației, dacă este cazul, și pentru centralele electrice cu puteri mai mari de 5 MW, transmite documentația completă la DEN.

**6.1.5.2.** În termen de 30 zile calendaristice de la primirea documentației, DEN analizează documentația pentru centralele electrice care se racordează la RET, întocmită conform anexei nr. 1, respectiv anexei nr. 2. DEN solicită completarea documentației, dacă este cazul, și răspunde în scris solicitantului privind conformitatea documentației tehnice.

**6.1.5.3.** În termen de 30 zile calendaristice de la primirea documentației, DEN analizează documentația primită de la OR pentru centralele electrice cu puteri mai mari de 5 MW, documentația invertoarelor, a grupurilor generatoare eoliene, solicită completarea documentației, dacă este cazul, și răspunde în scris solicitantului și spre știința OR aferent privind conformitatea documentației tehnice.

**6.1.5.4.** În termen de 20 zile calendaristice de la primirea documentației, OR analizează documentația pentru centralele electrice cu puteri mai mici de 5 MW inclusiv, solicită completarea acesteia, dacă este cazul, și poate solicita informații la DEN privind conformitatea documentației tehnice a grupurilor generatoare eoliene sau a invertoarelor.

**6.1.6.** Depunerea documentelor care atestă realizarea lucrărilor premergătoare punerii sub tensiune și a solicitării pentru punerea sub tensiune pentru perioada de probe

**6.1.6.1.** Pentru centrale electrice cu puteri instalate mai mari de 10 MW, solicitantul depune la DEN, cu cel puțin 10 zile lucrătoare înainte de data solicitării punerii sub tensiune a CEE sau CEF, următoarele documente:

- a) solicitarea pentru punerea sub tensiune pentru perioada de probe, conform anexei nr. 3;
- b) documentele care atestă realizarea legăturii de comunicație (cel puțin una din cele două căi redundante) între centrala electrică și rețeaua de comunicație - fibra optică- a OTS;
- c) documentele care atestă integrarea centralei electrice în sistemul EMS-SCADA al OTS;
- d) documente care atestă integrarea centralei electrice în sistemul de prognoză al OTS;
- e) programul de punere în funcțiune a centralei electrice propus, în ordinea de punere în funcțiune a GGE, respectiv a invertoarelor, până la puterea aprobată prin ATR corespunzătoare etapei specificate în ATR (dacă este cazul). OTS are obligația de a publica pe website-ul propriu acest program;
- f) denumirea centrului de dispecer de la care centrala electrică poate să fie dispecerizată și persoanele responsabile din punct de vedere operativ după punerea sub tensiune a centralei electrice;
- g) pentru centralele electrice care se racordează în stațiile de transformare aparținând OTS - documente care atestă integrarea analizorului de calitate a energiei electrice montat în sistemul de monitorizare a calității energiei electrice aparținând OTS.

**6.1.6.2.** Pentru centrale electrice cu puteri instalate mai mari de 5 MW și mai mici de 10 MW inclusiv, solicitantul depune la OR, cu cel puțin 10 zile lucrătoare înainte de data solicitării punerii sub tensiune a CEE sau CEF, următoarele documente:

- a) solicitarea pentru punerea sub tensiune pentru perioada de probe conform anexei nr. 3;
- b) documentele care atestă realizarea implementării soluției de agregare și integrare în EMS SCADA al OTS, convenită cu aceasta;
- c) documentele care atestă integrarea în sistemele DMS-SCADA ale OD și în EMS- SCADA aparținând OTS pe una din căile menționate la litera b);
- d) documente care atestă integrarea centralei electrice în sistemul de prognoză al OTS;
- e) programul de punere în funcțiune a centralei electrice propus, în ordinea de punere în funcțiune a GGE, respectiv a invertoarelor, până la puterea aprobată prin ATR corespunzătoare etapei specificate în ATR (dacă este cazul). OTS are obligația de a publica pe website-ul propriu acest program;
- f) centrul de dispecer de la care centrala electrică poate să fie dispecerizată și persoanele responsabile din punct de vedere operativ după punerea sub tensiune.
- g) solicitantul depune documente care atesta integrarea analizorului de calitate a energiei electrice montat, în sistemul de monitorizare a calității energiei electrice aparținând OR.

**6.1.6.3.** În termen de 5 zile lucrătoare de la primirea documentației, OR analizează dacă documentația primită pentru centralele electrice cu puteri mai mari de 5 MW și mai mici de 10 MW inclusiv este completă, conform cerințelor de la punctul 6.1.6.2., solicită completarea documentației, dacă este cazul, și transmite documentația completă la DEN.

**6.1.6.4.** Pentru centrale electrice cu puteri instalate mai mari de 1 MW și mai mici de 5 MW inclusiv, solicitantul depune la OR, cu cel puțin 10 zile lucrătoare înainte de data solicitării punerii sub tensiune a CEE sau CEF, următoarele documente:

- a) solicitarea pentru punerea sub tensiune pentru perioada de probe conform anexei nr. 3;
- b) documentele care atestă realizarea legăturii de comunicație cu DMS-SCADA (o cale de comunicație);
- c) documentele care atestă integrarea în sistemele DMS-SCADA ale OD. Integrarea se referă cel puțin la integrarea măsurilor P (putere activă) și Q (putere reactivă);
- d) programul de punere în funcțiune a centralei electrice, de exemplu: grupuri generatoare, GGE, invertoare, ca succesiune în timp, până la puterea aprobată prin ATR corespunzătoare etapei specificate în ATR (dacă este cazul).

**6.1.7.** Acceptul pentru punerea sub tensiune a CEE sau CEF pentru perioada de probe

**6.1.7.1.** În termen de 5 zile lucrătoare de la primirea documentației tehnice complete și conforme prevăzute la punctul 6.1.4.1 (anexa nr. 1, respectiv anexa nr. 2) și a documentelor specificate la pct. 6.1.6.1, respectiv 6.1.6.2, DEN transmite solicitantului și, dacă este cazul, OR, acceptul pentru punerea sub tensiune pentru perioada de probe.

**6.1.7.2.** În termen de 5 zile lucrătoare de la primirea documentației tehnice complete, precum și a documentelor specificate la pct. 6.1.6.4 și pct. 6.1.3. lit. d), OR transmite solicitantului acceptul pentru punerea sub tensiune pentru perioada de probe.

**6.1.7.3.** Acceptul prevăzut la pct. 6.1.7.1. se emite numai dacă sunt îndeplinite în totalitate următoarele cerințe:

a) sunt instalate protecțiile solicitate prin ATR și reglajele sunt setate la valorile dispuse de către DEN/OD (art. 13 din NT 51), confirmate prin buletine de probe;

b) este dovedită conformitatea elementelor de generare (GGE, invertoare, grupuri generatoare etc.) ce urmează a fi puse în funcțiune cu cerințele normelor tehnice în vigoare, prin certificate de verificare recunoscute pe plan european;

c) sunt îndeplinite și sunt transmise la DEN datele solicitate la pct. 6.1.6.1 și 6.1.6.2, precum și la pct. 6.1.4.1 lit. a) și pct. 6.1.4.1 lit. b), după caz;

d) perioada de punere în funcțiune a centralei electrice, conform programului transmis, inclusiv perioada de efectuare a probelor preliminare se încadrează în perioada de valabilitate a Autorizației de Înființare acordate de ANRE.

**6.1.7.4.** DEN emite "Ordinul de Investire cu Atributele Autorității de Conducere prin Dispecer" pentru instalațiile aferente, care va fi transmis, după caz, către DET, DED, Dispecer Producător.

**6.1.7.5.** În cazul în care răspunsul DEN la solicitarea de punere sub tensiune a CEE / CEF cu puteri mai mari de 5 MW este negativ, DEN transmite solicitantului și spre știință OR, în termen de 5 zile lucrătoare, o listă a neconformităților, precum și amânarea termenului de PIF a CEE sau CEF până la eliminarea acestora.

**6.1.7.6.** Dacă răspunsul emis de DEN la solicitarea de punere sub tensiune a centralei electrice cu putere mai mare de 5 MW este afirmativ, echipamentele sunt puse sub tensiune în conformitate cu programul întocmit de către DEC/DET/DED (după caz) împreună cu solicitantul.

**6.1.7.7.** În termen de 5 zile lucrătoare de la primirea integrală a documentelor specificate la pct. 6.1.6.4., OR transmite solicitantului acceptul de punere sub tensiune a CEE sau CEF.

**6.1.7.8.** În cazul în care răspunsul OR la solicitarea de punere sub tensiune a CEE/CEF cu puterea instalată între 1 MW și 5 MW inclusiv, este negativ, OR transmite solicitantului, în termen de 5 zile lucrătoare, o listă a neconformităților, precum și amânarea termenului de punere în funcțiune a CEE sau CEF până la eliminarea acestora.

**6.1.7.9.** Dacă răspunsul emis de OR la solicitarea de punere sub tensiune a CEE/CEF cu puterea instalată între 1 MW și 5 MW inclusiv este afirmativ, echipamentele sunt puse sub tensiune în conformitate cu programul întocmit de către DET/DED (după caz) împreună cu solicitantul.

**6.1.7.10.** OR pune sub tensiune CEE/CEF în termen de 5 zile lucrătoare de la emiterea acceptului pentru punerea sub tensiune.

**6.2.** Funcționarea pe perioada de probe

**6.2.1.** Funcționarea pe perioada de probe reprezintă perioada în care se realizează punerea în funcțiune a echipamentelor de generare, completarea necesarului de echipamente auxiliare (pentru asigurarea necesarului de putere reactivă dacă este cazul, instalații de reglaj de tensiune în PCC etc.) și reglarea echipamentelor componente în scopul de a le aduce la performanțele tehnice solicitate în cerințele de racordare. Perioada de probe se încheie la momentul obținerii certificatului de conformitate tehnică și a certificatului de racordare.

**6.2.2.** Funcționarea pe perioada de probe dă posibilitatea funcționării și utilizării rețelei în care echipamentele de generare debitează pentru o perioadă limitată de timp, conform reglementărilor în vigoare.

**6.2.3.** Pe perioada funcționării pe perioada de probe, centrala electrică răspunde ordinelor de dispecer prin:

- a) deconectare/conectare;
- b) modificarea puterii active produse la valoarea dispusă de către dispecer;
- c) modificarea puterii reactive injectate/absorbite din rețea la valoarea dispusă de către dispecer.

**6.2.4.** Probele preliminare pentru verificarea conformității tehnice a CEE și CEF

**6.2.4.1.** Probele preliminare se efectuează conform prevederilor cuprinse în anexele nr. 5 și 6.

**6.2.4.2.** Probele preliminare se efectuează după ce a fost pusă în funcțiune cel puțin 90 % din puterea instalată prevăzută în ATR pentru fiecare dintre etapele de punere în funcțiune, dacă este cazul.

**6.2.4.3.** Probele preliminare se efectuează de către o terță parte (operator economic care deține atestat de tip A3), fără participarea reprezentantului DEN/OR (după caz).

**6.2.4.4.** Documentația completă conținând rezultatele probelor preliminare se transmite la DEN, pentru CEE și CEF cu puteri mai mari de 5 MW.

**6.2.4.5.** În termen de 15 zile calendaristice DEN analizează documentația cu rezultatele probelor și solicită completări, dacă este cazul.

**6.2.4.6.** DEN transmite în scris solicitantului eventualele neconformități și stabilește termene de eliminare a acestora.

**6.2.4.7.** După eliminarea neconformităților, solicitantul cere aprobarea de efectuare a probelor finale de verificare a conformității centralei electrice.

**6.2.5.** Probele finale pentru verificarea conformității tehnice cu cerințele de racordare ale centralei electrice

**6.2.5.1.** Pentru centralele electrice cu putere mai mare de 10 MW, solicitantul stabilește cu DEN, cu informarea OR, iar pentru centralele electrice cu putere mai mare de 1 MW și mai mici sau egale cu 10 MW, solicitantul stabilește cu OR o perioadă de efectuare a probelor finale de verificare a conformității, perioadă condiționată de existența condițiilor de funcționare la o putere disponibilă de minimum 60% din puterea instalată aprobată prin ATR pentru etapa de punere în funcțiune (după caz).

**6.2.5.2.** Pentru centralele electrice cu putere mai mare de 10 MW, solicitantul transmite invitația de participare la probele finale la DEN, iar pentru centralele electrice cu putere mai mică sau egală cu 10 MW solicitantul transmite invitația de participare la probele finale la OR aferent.

**6.2.5.3.** În termen de 3 zile lucrătoare de la primirea invitației precizate la pct. 6.2.5.2, operatorul de rețea și DEN au obligația de a răspunde solicitantului.

**6.2.5.4.** Probele finale se efectuează conform prevederilor cuprinse în anexele nr. 5 și 6.

**6.2.5.5.** Pentru centralele electrice a căror putere instalată totală este prevăzută în ATR a se realiza în mod etapizat se vor efectua probe preliminare și finale pentru puterea instalată corespunzătoare fiecărei etape.

**6.2.5.6.** După efectuarea probelor finale de punere în funcțiune a centralei electrice, solicitantul, executantul probelor, DEN și OR (după caz) întocmesc o minută cu referire la neconformitățile semnalate în timpul probelor finale, completările reglajelor existente la nivelul centralei electrice și valorile parametrilor setabili din buclele de reglaj, precum și modul de funcționare a centralei electrice la sfârșitul perioadei de probe.

**6.2.5.7.** Solicitantul transmite documentația completă conținând rezultatele probelor finale la DEN și OR (după caz).



### **6.3. Acordarea certificatului de conformitate tehnică CEE și CEF**

**6.3.1.** Pentru centralele electrice dispecerizabile, solicitantul transmite la DEN cererea de emitere a certificatului de conformitate, conform anexei nr. 4, însoțită de următoarele documente:

- a) confirmarea setărilor protecțiilor la finalul etapei de punere în funcțiune pentru centralele electrice dispecerizabile cu puteri mai mari de 10 MW;
- b) rezultatele probelor finale, inclusiv minuta întocmită la efectuarea acestora;
- c) minuta întocmită în urma probelor se transmite și la OR;
- d) confirmarea eliminării neconformităților și a realizării dispozițiilor de parametrizare a buclelor de reglaj menționate în minuta întocmită la efectuarea probelor finale;
- e) existența și funcționarea unui centru de dispecer de la care pot fi transmise consemne de putere activă și de putere reactivă pentru centrale electrice dispecerizabile cu puteri între 5 și 10 MW inclusiv și consemne de putere activă, reactivă și tensiune, precum și alegere de regimuri reglaj putere reactivă sau tensiune, respectiv funcționare după curba putere-frecvență, pentru centralele electrice cu puteri mai mari de 10 MW racordate în rețeaua OD;
- f) integrarea consemnelor schimbate cu EMS-SCADA în reglajele locale ale centralelor electrice dispecerizabile cu puteri mai mari de 10 MW;
- g) punerea în funcțiune și integrarea mijloacelor de compensare adiționale în buclele de reglaj putere reactivă și tensiune pentru CEED/CEFD cu puteri mai mari de 10 MW, respectiv în bucla de reglaj de putere reactivă pentru CEF cu puteri mai mari de 5 MW și mai mici de 10 MW inclusiv;
- h) enumerarea și respectarea măsurilor pentru evitarea funcționării în insulă.

**6.3.2.** Pentru CEEND/CEFND, solicitantul transmite la OR o cerere prin care solicită emiterea certificatului de conformitate, conform Anexei nr. 4, însoțită de următoarele documente:

- a) înregistrări ale calității energiei conform standardului SREN50160 (prin măsurători temporare/permanente), care atestă încadrarea în limitele standardului;
- b) respectarea setărilor protecțiilor dispuse de OD;
- c) integrarea în DMS-SCADA;
- d) pentru CEEND și CEFND verificarea conformității tehnice a grupurilor generatoare eoliene respectiv a invertoarelor, pe baza certificatelor de verificare transmise (Anexa nr. 1 și Anexa nr. 2);
- e) enumerarea măsurilor luate și respectarea lor pentru evitarea funcționării în insulă;
- f) rezultatele probelor de verificare realizate conform prezentei proceduri și, dacă este cazul, rezultatele probelor suplimentare solicitate de OR.

**6.3.3.** DEN emite CDC pentru CEED/CEFD racordată în RET/RED dacă sunt realizate următoarele:

- a) rezultatele probelor finale dovedesc conformitatea cu cerințele tehnice;
- b) calitatea energiei electrice monitorizată cel puțin 2 săptămâni, pe parcursul probelor, se încadrează în limitele standardului de calitate;
- c) după caz, există mijloace de compensare a puterii reactive integrate în buclele de reglaj aferente, iar în cazul CEED cu puteri între 5 și 10 MW inclusiv, există plan de acțiuni pentru compensarea puterii reactive
- d) consemnele transmise de DEN prin sistemul EMS-SCADA sunt recepționate și sunt integrate în sistemele proprii de reglaj ale CEED/CEFD cu putere mai mare de 10 MW;
- e) integrarea în sistemul de prognoză al DEN;
- f) analizorul de calitate a energiei electrice produse de CEED/CEFD racordate în RET este integrat în sistemul OTS de monitorizare a calității energiei electrice;

g) sunt asigurate două căi de comunicație redundante cu sistemul de comunicație al OTS, dintre care calea principală este asigurată prin fibră optică pentru centralele electrice cu puteri mai mari de 10 MW;

h) conformitatea GGE și a invertoarelor componente este dovedită prin certificate de conformitate de tip emise de laboratoare europene recunoscute internațional, iar verificarea efectuată de OR conform art. 19 din NT 30 și art. 30 din NT 51 confirmă implementarea locală a parametrilor de funcționare a invertoarelor și a GGE, respectiv frecvență, tensiune și LVRT.

**6.3.4. (1)** Se consideră că CEED cu  $P_i > 10$  MW și CEF îndeplinesc condiția de schimb nul de putere reactivă cu sistemul în PCC atunci când sursa primară de energie lipsește (puterea generată = 0), dacă valoarea puterii reactive injectate în PCC al uneia sau mai multor centrale este de:

a) maxim 0,5 MVar pentru PCC cu tensiunea nominală mai mare sau egală cu 110 kV;

b) maxim 0,5 MVar în PCC cu tensiunea nominală mai mică 110 kV, pentru centralele electrice racordate la barele stațiilor electrice;

c) maxim 0,1 MVar în PCC cu tensiunea nominală mai mică 110 kV, pentru centralele electrice racordate în linii sau la capătul unei linii lungi.

(2) Se consideră că CEED cu  $P_i > 10$  MW și CEF îndeplinesc condiția de schimb nul de putere reactivă cu sistemul în PCC atunci când sursa primară de energie lipsește (puterea generată = 0), în situația în care absorb puterea reactivă.

**6.3.5.** În situația respectării tuturor cerințelor de la pct. 6.3.3. și de la pct. 6.3.4., se acordă certificare de conformitate tehnică în condiții definitive.

**6.3.6.** Pentru capacitățile de generare a căror putere instalată totală este prevăzută în ATR a se realiza în mod etapizat, se acordă certificare pentru fiecare etapă de dezvoltare prevăzută în ATR.

**6.3.7.** Solicitantul este obligat să respecte "Regulametul pentru Conducerea prin Dispecer a Sistemului Electroenergetic Național" și "Regulamentul general de manevre în instalațiile electrice de medie și înaltă tensiune", aprobate prin ordin al președintelui ANRE.

**6.3.8.** Pentru CEED/CEFD cu puteri instalate mai mari de 10 MW, DEC (centrul de dispecer cu autoritate de decizie) emite "Ordinul de Investire cu Atributele Autorității de Conducere prin Dispecer" pentru instalațiile aferente.

**6.3.9.** Pentru CEED/CEFD cu puteri instalate cuprinse între 5 MW și 10 MW inclusiv, DET (centrul de dispecer cu autoritate de decizie) emite "Ordinul de Investire cu Atributele Autorității de Conducere prin Dispecer" pentru instalațiile aferente.

**6.3.10.** Pentru CEEND/CEFND, DED (centrul de dispecer cu autoritate de decizie) emite "Ordinul de Investire cu Atributele Autorității de Conducere prin Dispecer" pentru instalațiile aferente.

**6.3.11.** Certificatul de conformitate pentru CEEND/CEFND se emite de către OR aferent.

**6.3.12. (1)** În situații excepționale, pentru CEE și CEF se poate acorda CDC în condiții temporare, dar nu mai mult de 6 luni, numai în situația existenței unei singure neconformități, pe baza unui plan de conformare agreat cu solicitantul.

(2) CDC în condiții temporare are anexat planul de conformare prevăzut la alin (1) ce conține măsuri și termene precise pentru eliminarea neconformității constatate.

(3) În situația în care solicitantul nu aduce la îndeplinire măsurile din planul de conformare prevăzut la alin. (1), OR are dreptul de a deconecta centrala electrică până la punerea în aplicare a măsurilor respective.

(4) Reconectarea centralei electrice, în vederea realizării probelor pentru emiterea certificatului de conformitate cu caracter definitiv, se realizează numai în cazul în care solicitantul face dovada eliminării neconformității, prin aplicarea măsurilor din planul de conformare.

**6.3.13.** În situația încălcării repetate a dispozițiilor de dispecer, a limitelor reglementate privind parametrii calității energiei electrice, a realizării performanțelor de funcționare determinate la probe, a lipsei datelor de măsură sau a preluării consemnelor, OTS/OR anunță ANRE cu privire la încălcarea de către solicitanții la piață a reglementărilor tehnice emise de ANRE.

**6.3.14.** Certificatul de conformitate reprezintă un document necesar pentru obținerea licenței pentru exploatare comercială a CEE/CEF și se anexează la cererea pentru acordarea acesteia.

## **Capitolul 7**

### **Rapoarte și înregistrări**

**7.1.** Cererea de solicitare a certificării conformității, împreună cu documentația tehnică anexată se păstrează de către DEN.

**7.2.** Toată documentația tehnică, înregistrările probelor preliminare și finale și alte documente solicitate, se păstrează la DEN. Acestea pot fi puse la dispoziția OR la cerere.

**7.3.** Exemplarul original al certificatului de conformitate (a cărui machetă se găsește în Anexa nr. 7) se înmânează solicitantului. O copie a certificatului de conformitate se transmite la ANRE. Emitentul păstrează o copie a acestui certificat.

**7.4.** OTS asigură transparența datelor privind CEED și CEFD aflate în probe (pe website-ul <http://www.transelectrica.ro/Transparenta/centraleprobe.php>) și situația certificatelor de conformitate emise (conform machetei din Anexa nr. 7) pe website-ul [http://www.transelectrica.ro/Transparenta/functionare/Certificarea conformitatii cu NT51 a CEED](http://www.transelectrica.ro/Transparenta/functionare/Certificarea_conformitatii_cu_NT51_a_Ceed). Documentul va cuprinde: data efectuării probelor preliminare, neconformitățile existente, data efectuării probelor finale și tipul certificării tehnice acordate.

**7.5.** Sinteza procesului de acordare a conformității tehnice a CEE și CEF este prezentată în anexa nr. 8.

## **Capitolul 8**

### **Dispoziții finale**

**8.1.** Operatorii economici care efectuează probe de conformitate solicită atestare la ANRE în conformitate cu prevederile regulamentului pentru atestarea operatorilor economici care proiectează, execută și verifică instalații electrice, aprobat prin ordin al președintelui ANRE.

**8.2.** Anexele nr. 1-11 fac parte integrantă din prezenta procedură.

### **ANEXA Nr. 1** **la procedură**

Date tehnice necesar a fi transmise pentru centralele electrice eoliene (CEE)

## **Capitolul I**

Date tehnice necesar a fi transmise pentru CEE dispecerizabile cu puteri instalate mai mari de 10 MW

Solicitanții depun la OTS, cu 6 luni înainte de punerea sub tensiune, următoarea documentație:

1. copia ATR și copia contractului de racordare;
2. autorizația de înființare acordată de ANRE sau, după caz, licența de exploatare comercială a CEE/CEF;

**3.** proiectul tehnic al CEE din care să rezulte: lungimile și caracteristicile tehnice ale cablurilor și ale racordului la stația/celula aparținând OD sau OTS, modul de conectare al GGE și al instalațiilor auxiliare, precum și schema electrică monofilară a stației și a centralei (conform anexei nr. 1.1);

**4.** schemele de reglare (în detaliu) putere activă, putere reactivă, tensiune, la nivelul CEE, în scopul evidențierii modului în care:

- este preluată măsura de frecvență pentru implementarea curbei P-f;
- este implementată relația frecvență - putere activă conform art. 10 din NT 51;
- consemnele de P (putere activă), Q (putere reactive), U (tensiune), inclusiv selectarea regimurilor de funcționare la nivelul CEED putere reactivă/tensiune, sunt preluate de la DEC/centrul de dispecer;

- este preluată măsura de tensiune în reglajul tensiunii în PCC;

- este preluată măsura de putere reactivă în reglajul tensiunii în PCC.

- schemele de reglaj U/Q asigură:

- reglajul continuu al tensiunii în limitele de variație ale tensiunii din PCC utilizând în întregime diagrama P-Q a CEE din PCC, toate mijloacele auxiliare și toate ploturile transformatoarelor cu reglaj sub sarcină;

- reglajul continuu al puterii reactive în PCC se va realiza în limitele diagramei P-Q a CEE din PCC (ca generator echivalent), prin utilizarea completă a puterii reactive posibil a fi furnizate de GGE în cadrul propriilor diagrame P-Q și a mijloacelor de reglaj auxiliare;

**5.** modelul matematic al GGE, al întregii centrale și a mijloacelor de compensare a puterii reactive în punctul de conectare la valoarea de 0,95 inductiv ÷ 0,95 capacitiv și asigurarea schimbului de putere reactivă nulă cu sistemul la putere activă nulă produsă de CEE;

**6.** studiul de rețea pentru calculul necesarului de putere reactivă în punctul de racordare, pentru îndeplinirea cerințelor art. 16 din NT 51 (0,95 inductiv ÷ 0,95 capacitiv) pe toată plaja de putere activă, cu asigurarea schimbului de reactiv nul cu sistemul în situația în care puterea activă produsă este nulă. Se va atașa diagrama P - Q a CEE în punctul de conectare (inclusiv contribuția tuturor GGE și a mijloacelor auxiliare).

**7.** studiul de regim dinamic al CEE și al zonei pentru determinarea măsurilor de evitare a funcționării insularizate a acesteia (conform cerinței de la art. 18 din NT 51);

**8.** datele tehnice necesare efectuării calculelor de regimuri staționare și dinamice (conform anexelor nr. 1.1 și nr. 1.3);

**9.** datele tehnice ale echipamentelor primare: trafo 110 kV/MT, trafo MT/JT, datele tehnice - electrice ale GGE inclusiv parametrii electrici, schemele de reglare și protecțiile corespunzătoare (conform anexei nr. 1.2);

**10.** pentru fiecare tip de GGE care se va monta, copii ale documentelor și certificatelor de verificare și ale înregistrărilor parametrilor măsurăți la testare, realizate de firme internaționale specializate, recunoscute pe plan european, care să ateste:

- verificarea curbei de capabilitate P - Q;

- trecerea peste defect;

- funcționarea GGE în plaja de frecvență (47,5 ÷ 52) Hz, la viteze de variație ale frecvenței de 1 Hz/sec, la variațiile de tensiune (0,9 ÷ 1,1)xUn;

- perturbațiile introduse din punct de vedere al calității energiei electrice (armonice și flicker);

- modul de răspuns la variații ale consemnelor P și Q;

Certificatele vor fi însoțite de înregistrările efectuate în cadrul acestor probe (pentru LVRT precum și reglajul P și Q).

**11.** datele tehnice necesare calculelor aferente reglajelor protecțiilor (conform anexelor nr. 1.2 și nr. 1.3);

**12.** proiectul de telecomunicații care menționează calea principală de comunicație dintre CEED și stația de racord la sistemul EMS-SCADA al OTS. Calea principală de comunicație va fi realizată pe fibră optică fiind prevăzută și o cale de rezervă. Proiectele de telecomunicații trebuie să fie avizate în ședința CTES al OTS. Calea principală de comunicație utilizată la integrarea în DMS SCADA este cea de transmitere a datelor de decontare extrase din grupul de decontare, respectiv contor de decontare. Proiectele de telecomunicații trebuie să fie avizate în ședința CTES al operatorului de distribuție.

**13.** asigurarea integrării CEED în EMS-SCADA. Acordul pentru prima punere în funcțiune a CEED este condiționat de documentul care atestă integrarea în EMS-SCADA a CEED. Pentru integrarea CEED în sistemul EMS-SCADA se va prezenta dovada verificării schimbului de semnale;

**14.** programul de punere în funcțiune, etapizat, pentru CEE, începând cu punerea în funcțiune a stației, a racordului, a GGE. Programul va fi detaliat pe paliere de putere instalată;

**15.** caracteristicile tehnice ale analizorului de calitate a energiei electrice, care va fi montat în punctul de racordare, în situația în care CEE este racordată într-o stație care aparține OR. Analizorul trebuie să fie de Clasă A, certificat PSL și să fie capabil să transmită fișiere de tip "SQL", "PQDIF", ".txt" sau ".xls" în structura impusă de sistemul de monitorizare a calității energiei electrice al OR. Acesta va fi integrat în sistemul de monitorizare a calității energiei electrice al OR;

**16.** procesul verbal care atestă integrarea în sistemul de prognoză al OTS;

**17.** procedura furnizorului de echipamente pentru punerea în funcțiune a GGE;

**18.** datele necesare emiterii ordinului de investire;

**19.** datele solicitate la punctele 8, 9, 11 și 18 se transmit cu cel puțin 60 zile calendaristice înainte de punerea în funcțiune.

## **Capitolul II**

Date tehnice necesare a fi transmise pentru CEED cu puteri instalate mai mari de 5 MW și mai mici sau egale cu 10 MW

Solicitanții depun la OR, cu 3 luni înainte de punerea sub tensiune următoarea documentație:

**1.** copia ATR și copia contractului de racordare;

**2.** autorizația de înființare acordată de ANRE sau, după caz, licența de exploatare comercială a CEE/CEF;

**3.** proiectul tehnic al CEED din care să rezulte: lungimile și caracteristicile tehnice ale cablurilor și ale racordului la stația/celula aparținând OD sau OTS, modul de conectare al GGE și al instalațiilor auxiliare, precum și schema electrică a stației și a centralei (conform anexei nr. 1.1);

**4.** schemele de reglare (în detaliu) putere activă la nivelul CEED;

**5.** modelul matematic al GGE;

**6.** concluziile studiului de regim dinamic al CEE și al zonei, elaborate de solicitant în vederea determinării posibilităților de evitare a funcționării insularizate a acestuia conform cerinței de la art. 18 din NT 51, concretizate în tipurile de releu și valorile de regleje, a căror implementare va fi convenită cu OR;

**7.** datele tehnice necesare efectuării calculelor de regimuri staționare și dinamice (conform anexei nr. 1.1. și cerinței de la art. 18 din NT 51);

**8.** datele tehnice ale echipamentelor primare: trafo 110 kV/MT, trafo MT/JT aferente GGE, inclusiv parametrii electrici și schemele de reglare, protecțiile corespunzătoare (conform anexei nr. 1.2.);

**9.** pentru fiecare tip de GGE care se va monta, copii ale documentelor și certificatelor de verificare și ale înregistrărilor parametrilor mășurați la testare, realizate de firme internaționale specializate, recunoscute pe plan european, care să ateste:

- verificarea curbei de capacitate P - Q;
  - trecerea peste defect;
  - funcționarea GGE în plaja de frecvență (47,5 ÷ 52) Hz, la viteze de variație ale frecvenței de 1 Hz/sec, la variațiile de tensiune (0,9 ÷ 1,1) x Un;
  - perturbațiile introduse din punct de vedere al calității energiei electrice (armonice și flicker);
  - modul de răspuns la variații ale consemnelor P și Q;
- Certificatele vor fi însoțite de înregistrările efectuate în cadrul acestor probe (pentru LVRT, precum și reglajul P și Q).

**10.** datele tehnice necesare calculului aferent reglajelor protecțiilor ( conform anexelor nr. 1.2 și nr. 1.3);

**11.** proiectul de telecomunicații care menționează calea principală de comunicație și integrarea în DMS-SCADA al OR. Calea principală de comunicație utilizată la integrarea în DMS-SCADA este cea de transmitere a datelor de decontare extrase din grupul de decontare, respectiv contor de decontare. Proiectele de telecomunicații trebuie să fie avizate în CTES al OD. Pentru situația în care nu există legătură între centrul DMS-SCADA al OR și EMS-SCADA al OTS (pentru o perioadă intermediară până în 2016), datele P,Q,U și poziție întreruptor se transmit, fie direct într-un punct de interfață cu sistemul de comunicație al OTS de la centrul de dispecer la care centrala este dispecerizată , fie într-un centru intermediar de colectare al datelor convenit cu OR.

**12.** documentul ce atestă integrarea CEE în EMS-SCADA. Acordul pentru prima punere în funcțiune a CEE este condiționat de documentul care atestă integrarea în EMS-SCADA a CEE prin DMS-SCADA sau, pentru o perioadă de timp până în 2016, prin soluția tehnică convenită cu OTS. conform NT 51;

**13.** programul de punere în funcțiune a CEE, etapizat, începând cu punerea în funcțiune a stației electrice , a racordului, a GGE;

**14.** procesul-verbal care atestă integrarea în sistemul de prognoză al OTS;

**15.** datele necesare emiterii ordinului de investire;

**16.** datele solicitate la punctele 8, 9, 11 și 15 se transmit cu cel puțin 60 zile calendaristice înainte de punerea în funcțiune.

### **Capitolul III**

Date tehnice necesare a fi transmise pentru CEE nedispecerizabile, cu puteri instalate mai mari de 1 MW și mai mici sau egale cu 5 MW

Solicitanții depun la OR la care se racordează, cu 3 luni înainte de punerea sub tensiune, următoarea documentație:

- 1.** copia ATR și copia contractului de racordare;
- 2.** proiectul tehnic al CEE din care să rezulte: lungimile și caracteristicile tehnice ale cablurilor și ale racordului la stația/celula aparținând OD sau OTS, modul de conectare al GGE și al instalațiilor auxiliare și totodată schema electrică a stației și a centralei (conform anexei nr. 1.1);
- 3.** integrarea agregată în sistemul EMS-SCADA conform art. 32 din NT 51;
- 4.** modelul matematic simplificat al GGE, furnizat de producătorul acestora;
- 5.** la cererea DEN (pentru cazuri specificate), datele tehnice necesare efectuării calculului de regimuri staționare și dinamice (conform anexei nr. 1.1);

6. la cererea DEN (pentru cazuri specificate), datele tehnice ale echipamentelor primare: trafo 110 kV/MT, trafo MT/JT aferente GGE inclusiv parametrii electrici și schemele de reglare, protecțiile corespunzătoare (conform anexelor nr. 1. 2 și nr. 1.3);

7. pentru fiecare tip de GGE ce se va monta, copii ale documentelor și certificatelor de verificare și ale înregistrărilor parametrilor mășurați la testare, realizate de firme internaționale specializate, recunoscute pe plan european, care să ateste:

- verificarea curbei de capabilitate P - Q;
- trecerea peste defect;
- funcționarea GGE în plaja de frecvență (47,5 ÷ 52) Hz, la viteze de variație ale frecvenței de 1 Hz/sec, la variațiile de tensiune (0,9 ÷ 1,1) x Un;
- perturbațiile introduse din punct de vedere al calității energiei electrice (armonice și flicker);
- modul de răspuns la variații ale consemnelor P și Q;

CertIFICATELE vor fi însoțite de înregistrările efectuate în cadrul acestor probe (pentru LVRT, precum și reglajul P și Q).

8. proiectul de telecomunicații care menționează calea principală de comunicație utilizată la integrarea în DMS SCADA, prin care se transmit datele de decontare extrase din grupul de decontare, respectiv contor de decontare. Proiectele de telecomunicații trebuie să fie avizate în ședința CTES al OD.

**ANEXA Nr. 1.1**  
**la anexa nr. 1 la procedură**

Date necesare calculului regimurilor staționare, al curenților de scurtcircuit și date dinamice pentru CEE

**Capitolul I**

Date aferente CEED, necesare la calculul regimurilor staționare și curenților de scurtcircuit

Datele aferente CEED, necesare la calculul regimurilor staționare și curenților de scurtcircuit, sunt următoarele:

- a. schema electrică a întregii centrale electrice eoliene și a stației de racord la sistem;
- b. lungimea tuturor cablurilor din CEED și lungimea LEA sau LES dintre CEED și stația de racordare la sistem;
- c. parametrii electrici specifici tuturor cablurilor și liniilor;

Parametrii liniilor și/sau cablurilor	
Tip (material)	
R <sub>+</sub> [Ω/km] la 20°C	
X <sub>+</sub> [Ω/km]	
C <sub>+</sub> [μFarad/km]	
R <sub>0</sub> [Ω/km]	
X <sub>0</sub> [Ω/km]	
S [mm <sup>2</sup> ]	

$U_n$ [kV]	
------------	--

- d. date referitoare la GGE care alcătuiesc centrala electrică eoliană: număr, puterea activă nominală, diagrama P-Q a fiecărui tip de GGE, precum și viteza de variație a puterii active;
- e. pentru unitățile de transformare MT/110kV, MT/MT kV: puterea nominală a înfășurărilor, tensiunile nominale, pierderile în gol, pierderile în cupru, tensiunea de scurtcircuit, curentul de mers în gol, grupa de conexiuni, reglajul tensiunii (tipul de reglaj, domeniul de reglaj, inclusiv numărul plotului nominal, numărul maxim al ploturilor), tratarea neutrului;
- f. date privind sistemul de compensare a puterii reactive (de exemplu, dacă sunt instalate baterii de condensatoare: numărul de trepte, puterea instalată pe fiecare treaptă) și indicarea pe schema electrică solicitată a locului de instalare a sistemului de compensare.

## Capitolul II

### Date dinamice pentru CEED și CEEND

Datele dinamice pentru CEED și CEEND sunt următoarele:

- a. tipul grupului turbină-generator eolian (ex: cu dublă alimentare, conversie completă)
- b. puterea nominală;
- c. schema logică de funcționare a GGE;
- d. modelul matematic al GGE și parametrii modelului;
- e. sistemul de reglaj electric: scheme de reglaj și parametri (reglaj Q pentru CEEND; reglaj P, Q pentru CEED cu puteri între 5 și 10 MW inclusiv și reglaj P, Q, U pentru CEED cu puteri mai mari de 10 MW);
- f. parametrii pentru modelarea GGE; schema și parametri pentru limite de curent la convertor;
- g. sistemele de reglaj pentru centrală: scheme de reglaj, parametri - pentru CEED;
- h. măsurile pentru trecere peste defect: model dinamic, parametri - pentru CEEND;
- i. protecții la variații de tensiune: "trecerea peste defect - tensiune scăzută sau zero" (LVRT, ZVRT) - pentru CEED și CEEND;
- j. alte funcții speciale: "logica de putere la tensiune scăzută", participare la reglajul de frecvență etc. - pentru CEED și CEEND;
- k. echivalentul dinamic al centralei electrice eoliene;
- l. modelul GGE și modelul sistemelor de reglaj la nivel de centrală în formă de diagrame (incluzând funcțiile matematice), precum și setul de parametri corespunzător. Ca alternativă se poate specifica asimilarea cu un model generic din una din aplicațiile PSSE v32 (se vor furniza obligatoriu și fișierele tip ".dll") sau Eurostag v4.5 pentru care se furnizează parametrii. În cazul în care modelul include funcții suplimentare de reglaj sau caracteristici specifice, acestea se vor menționa și se vor adăuga scheme grafice.

### ANEXA Nr. 1.2 la anexa nr. 1 la procedură

#### Date necesare calculului de protecții

1. Datele necesare efectuării calculului de protecții se transmit la DEN cu cel puțin 30 de zile înainte de data la care se solicită punerea în funcțiune pentru perioada de probe.
2. Datele necesare calculului de protecții sunt:
  - A. Pentru centrala electrică eoliană - pentru CEED cu puteri instalate mai mari de 10 MW, CEED cu puteri instalate cuprinse între 5 MW și 10 MW inclusiv, respectiv CEEND racordate în 110 kV:



1. proiectul tehnic complet (circuite electrice primare și secundare) aferent centralei electrice eoliene;

2. caracteristicile electrice ale GGE instalate și ale transformatoarelor aferente, regimurile de funcționare, inclusiv valorile curenților de scurtcircuit trifazat la bornele ansamblului convertor + transformator (pe partea de MT);

3. protecțiile proprii ale GGE pentru defecte interne și externe, reglajele și timpii de acționare;

4. contribuția la scurtcircuit pe bara de MT a stației de racord, a fiecărui GGE ce sunt conectate prin același cablu;

5. caracteristicile electrice, protecțiile proprii cu reglajele aferente și automatizările de conectare/deconectare ale elementelor de compensare a puterii reactive.

**B.** Pentru stația racord la RED/RET- pentru CEED cu puteri instalate mai mari de 10 MW, CEED cu puteri instalate cuprinse între 5 MW și 10 MW inclusiv, respectiv CEEND racordate în 110 kV:

1. proiectul tehnic complet (circuite electrice primare și secundare) aferent stației electrice de racord a CEE la RED/RET;

2. caracteristicile electrice ale transformatoarelor de putere 110 kV/MT, documentația, softul și reglajele terminalelor de protecție ale acestora;

3. documentația completă și software-ul aferent terminalelor de protecție a liniei/liniilor de racord;

4. caracteristicile electrice și geometrice ale FO-OPGW pentru fiecare tronson de linie (rezistență electrică specifică la 20°C [ $\Omega/\text{Km}$ ], secțiunea nominală [mmp], raza conductorului [cm]), dacă FO-OPGW a fost montată cu ocazia PIF a CEE.

**C.** Pentru stațiile adiacente stației de racord a CEE (dacă este cazul):

1. documentația completă a proiectului tehnic (partea electrică - circuite primare și secundare, schema bloc a protecțiilor și matricea de declanșare) dacă, în vederea PIF a CEE, au fost necesare înlocuiri de echipamente primare și/sau completări în schema de protecție a liniilor respective;

2. documentația completă și software-ul aferent terminalelor de protecție ce urmează a se monta pe partea de 110 kV în stațiile adiacente stației de racord a CEED.

**ANEXA Nr. 1.3**  
**la anexa nr. 1 la procedură**

Datele echipamentelor CEE necesare calculelor de protecții

**1. Model date generator (mașină sincronă\*)**

Generator:

Fabricație:

Tip:

$S_{nom}$ : [MVA]

$P_{nom}$ : [MW]

$U_{nom}$ : [V]

$I_{nom}$ : [A]

$N_{nom}$ : [rot/min]

$\cos \varphi_{nom}$ :

$X_d$ : [%]

$X_{dprim}$ : [%]

$X_{dsec}$ : [%]

$X_q$ : [%]

$X_{qprim}$ : [%]

$X_{qsec}$ : [%]

$X_{hom}$ : [%]

$X_{invers}$ : [%]

$T_{lansare}$ : [s]

Excitație:

Fabricație:

Tip:

$U_{excit}$ : [V]

$I_{excit}$ : [A]

$I_{fortare}$ : [A]

$T_{fortare}$ : [s]

## 2. Model date generator asincron\* cu dublă alimentare

\* Valoarea de scurtcircuit a curenților  $I_3$  (curent de scurtcircuit trifazat),  $I_1$  (curent de scurtcircuit monofazat), raportat la tensiunea înfășurării de MT a transformatorului pentru ansamblul generator + transformator JT/MT + convertor.

Generator:

Fabricație:

Tip:

$S_{nom}$ : [MVA]

$P_{nom}$ : [MW]

$U_{nom}$ : [V]

$I_{nom}$ : [A]

$N_{nom}$ : [rot/min]

$\cos \varphi_{nom}$

$X_d$ : [%]

$X_d'$ : [%]

$X_d''$ : [%]

$X_q$ : [%]

$X_q'$ : [%]

$X_q''$ : [%]

$X_{invers}$  (X2): [%]

## 3. Model date transformator cu 3 înfășurări

Trafo:

Fabricație:

Tip:

Cuvă:

Miez: coloane

$S_{nom1}$ : [MVA]

$S_{nom2}$ : [MVA]

$S_{nom3}$ : [MVA]

Nr. înf.:

$U_{nom1}$ : [kV]

$U_{nom2}$ : [kV]

$U_{nom3}$ : [kV]

Conex:

\*  $U_{sc.IM}$ : [%]

\*  $U_{sc.II}$ : [%]

\*  $U_{sc.MJ}$ : [%]

$P_{sc.IM}$ : [kW]

$P_{sc.II}$ : [kW]

$P_{sc.MJ}$ : [kW]

\* De precizat puterea la care sunt măsurate.

$I_{gol}$ : [%]

$P_{gol}$ : [kW]

Inf. reglaj :

Reglaj tens.:

$U_{pmin}$ : [kV]

$U_{pmax}$ : [kV]

$U_{plot}$ : [kV]

$U_{scpmax}$ : [%]

$U_{scpmin}$ : [%]

$U_{scpmed}$ : [%]

Nivel izolație neutru:

Tratare neutru: #

#Observație: În cazul în care neutrul stelelor transformatorului este legat printr-o impedanță la pământ, se vor preciza valorile rezistenței și reactanței impedanței de conectare la pământ.

#### 4. Model date transformator cu două înfășurări

Fabricație:

Tip:

Nr. înf.:

$S_{nom}$ : [MVA]

$I_{gol I}$ : [%]

$P_{agol}$ : [kW]

$U_{pmax}$ : [kV]

$U_{scc.max}$ : [%]

Niv. izolație neutru:

$U_{nom I}$ : [kV]

$I_{gol J}$ : [%]

$P_{ascc.IJ}$ : [kW]

$U_{pmin}$ : [kV]

$U_{scc.min}$ : [%]

$U_{nom J}$ : [kV]

$U_{plot}$ : [kV]

$U_{scc.Nom.}$ : [%]

Conex:

$U_{scc.IJ}$ : [%]

Rap. Tens. IJ:

Tratare neutru:#

#Observație: În cazul în care neutrul stelelor transformatorului este legată printr-o impedanță la pământ, se vor preciza valorile rezistenței și reactanței impedanței de conectare la pământ.

#### 5. Model date cablu

Cablu: (Cu sau Al)

Fabricație:

Tip:

Secțiune:

$U_n$ :

Parametrii de secvență directă și homopolară (se precizează T la care sunt măsurați)

$R_+$  = [ $\Omega/m$ ]

$X_+$  = [ $\Omega/m$ ]

$$C_+ = [\mu\text{Farad/m}]$$

$$R_0 = [\Omega/\text{m}]$$

$$X_0 = [\Omega/\text{m}]$$

$$C_0 = [\mu\text{Farad/m}]$$

Parametrii de cuplaj mutual (unde este cazul)

lungimea de cuplaj:

$$R_{m0} = [\Omega/\text{m}]$$

$$X_{m0} = [\Omega/\text{m}]$$

## ANEXA Nr. 2 la Procedură

Date tehnice necesar a fi transmise pentru centralele electrice fotovoltaice (CEF)

### **Capitolul I**

Date tehnice necesar a fi transmise pentru CEF dispecerizabile cu puteri instalate mai mari de 10 MW

Solicitanții depun la OTS, cu 6 luni înainte de punerea sub tensiune, următoarea documentație:

1. copia ATR și copia contractului de racordare;
2. autorizația de înființare acordată de ANRE sau, după caz, licența de exploatare comercială a CEE/CEF;
3. proiectul tehnic al CEF, din care să rezulte: lungimile și caracteristicile tehnice ale cablurilor și ale racordului la stația/celula aparținând OD sau OTS, modul de conectare a invertoarelor și a instalațiilor auxiliare, precum și schema electrică a stației și a centralei (conform anexei nr. 2.1);
4. schemele de reglare (în detaliu) putere activă, putere reactivă, tensiune, la nivelul CEF, în scopul evidențierii modului în care:
  - este preluată măsura de frecvență pentru implementarea curbei P-f;
  - este implementată relația frecvență - putere activă, conform art. 9 din NT 30;
  - consemnele de P, Q, U, inclusiv selectarea regimurilor de funcționare la nivelul CEFD putere reactivă/tensiune, sunt preluate de la DEC/centrul de dispecer;
  - este preluată măsura de tensiune în reglajul tensiunii în PCC;
  - este preluată măsura de putere reactivă în reglajul tensiunii în PCC;
5. modelul matematic al invertoarelor și datele tehnice ale centralei electrice referitoare la cabluri, transformatoare și mijloace de compensare a puterii reactive în PCC la valoare de 0,90 inductiv ÷ 0,90 capacitiv și de asigurare a schimbului de putere reactivă nulă cu sistemul la putere activă nulă produsă de CEF, conform cerinței de la art. 17 din NT 30;
6. studiul de rețea pentru calculul necesarului de putere reactivă în punctul de racordare, (0,90 inductiv ÷ 0,90 capacitiv) pe toată plaja de putere activă, cu asigurarea schimbului de reactiv nul cu sistemul în situația în care puterea activă produsă este nulă (conform cerințelor de la art. 13 alin. (1) și (3) din NT 30). Se va atașa diagrama P - Q a CEF în punctul de conectare;
7. studiul de regim dinamic al CEF și al zonei pentru determinarea măsurilor de evitare a funcționării insularizate a acesteia (conform cerinței de la art. 15 din NT 30);
8. datele tehnice necesare efectuării calculelor de regimuri staționare și dinamice (conform anexei nr. 2.2);

**9.** datele tehnice ale echipamentelor primare: invertoare, trafo 110 kV/MT, trafo MT/JT, inclusiv parametrii electrici, schemele de reglare și protecțiile corespunzătoare (conform anexei nr. 2.2);

**10.** pentru fiecare tip de inverter ce se va monta, copii ale documentelor și certificatelor de verificare (conform cerinței de la art. 16 al NT 30) și ale înregistrărilor parametrilor măsurăți la testare, realizate de firme internaționale specializate, recunoscute pe plan european, care să ateste:

- verificarea curbei de capabilitate P - Q;
- trecerea peste defect;
- funcționarea inverterului în plaja de frecvență (47,5 ÷ 52) Hz, la viteze de variație ale frecvenței de 1 Hz/sec, la variațiile de tensiune (0,9 ÷ 1,1) x Un;
- perturbațiile introduse din punct de vedere al calității energiei electrice (armonice și flicker);
- modul de răspuns la variații ale consemnului P și Q; Certificatele vor fi însoțite de înregistrările efectuate în cadrul acestor probe (pentru LVRT, precum și reglajul P și Q).

**11.** toate datele tehnice necesare calculelor aferente reglajelor protecțiilor (conform anexelor nr. 2.2 și 2.3);

**12.** Proiectul de telecomunicații care menționează calea principală de comunicație dintre CEFD și stația de racord la sistemul EMS- SCADA al OTS. Calea principală de comunicații va fi realizată pe fibră optică fiind prevăzută și o cale de rezervă. Proiectele de telecomunicații trebuie să fie avizate în ședința CTES al OTS. Calea principală de comunicație utilizată la integrarea în DMS SCADA este cea de transmitere a datelor de decontare extrase din grupul de decontare, respectiv contor de decontare. Proiectele de telecomunicații trebuie să fie avizate în ședința CTES al OD;

**13.** asigurarea integrării CEFD în EMS-SCADA. Acordul pentru prima punere în funcțiune a CEFD este condiționat de documentul care atestă integrarea în EMS-SCADA a CEFD și de documentul prin care se atestă transmiterea semnalului de la grupul de măsură și recepționarea acestuia la punctul central. Pentru integrarea CEFD în sistemul EMS-SCADA se va prezenta dovada verificării schimbului de semnale;

**14.** programul de punere în funcțiune a CEFD, etapizat, începând cu punerea în funcțiune a stației, a racordului, a invertoarelor. Programul va fi detaliat pe paliere de putere instalată și tipuri de probe interne efectuate;

**15.** caracteristicile tehnice ale analizorului de calitate a energiei electrice, care va fi montat în punctul de racordare, în situația în care CEF este racordată într-o stație care aparține OR. Analizorul trebuie să fie de Clasă A, certificat PSL și să fie capabil să transmită fișiere de tip "SQL", "PQDIF", ".txt" sau ".xls" în structura impusă de sistemul de monitorizare a calității energiei electrice al OR. Acesta va fi integrat în sistemul de monitorizare a calității energiei electrice al OR;

**16.** procedura furnizorului de echipamente pentru punerea în funcțiune a invertoarelor;

**17.** datele necesare emiterii ordinului de investire,;

**18.** Datele solicitate la punctele 4, 8, 9, 11 și 17 se transmit cu cel puțin 60 zile calendaristice înainte de punerea în funcțiune.

## **Capitolul II**

Date tehnice necesar a fi transmise pentru CEF dispecerizabile cu puteri instalate mai mari de 5 MW și mai mici sau egale cu 10 MW

Solicitanții depun la OR, cu 3 luni înainte de punerea sub tensiune, următoarea documentație:

- 1.** copia ATR și copia contractului de racordare;

2. autorizația de înființare acordată de ANRE sau, după caz, licența de exploatare comercială a CEE/CEF;

3. proiectul tehnic al CEF, din care să rezulte: lungimile și caracteristicile tehnice ale cablurilor și ale racordului la stația/celula aparținând OD sau OTS, modul de conectare al invertoarelor și al instalațiilor auxiliare și totodată schema electrică a stației și a centralei (conform anexei nr. 2.1);

4. Schemele de reglare (în detaliu) putere activă și putere reactivă la nivelul CEF, în scopul evidențierii modului în care:

- sunt preluate și modificate consemnele de P și Q;
- este preluată măsura de putere reactivă la nivel CEF;

5. modelul matematic al invertoarelor și datele tehnice ale centralei electrice referitoare la cabluri, transformatoare și mijloacele de compensare a puterii reactive în PCC la valoare de 0,90 inductiv ÷ 0,90 capacitiv și de asigurare a schimbului de putere reactivă cu sistemul la putere activă nulă produsă de CEF, conform cerinței de la art. 17 al NT 30 și art. 6.3.4. din prezenta procedură;

6. studiul de rețea pentru calculul necesarului de putere reactivă în punctul de racordare, pentru îndeplinirea cerințelor art. 13 din NT 30 (0,90 inductiv ÷ 0,90 capacitiv) pe toată plaja de putere activă, cu asigurarea schimbului de reactiv nul cu sistemul în situația în care puterea activă produsă este nulă. Se va atașa diagrama P - Q a CEF în punctul de racordare;

7. concluziile studiului de regim dinamic al CEF și al zonei, elaborat de solicitant în vederea determinării posibilităților de evitare a funcționării insularizate a acesteia, conform cerinței de la art. 15 al NT 30 și pct 6.3.4. din prezenta procedură, concretizate în tipurile de rele și valorile de reglaj, a căror implementare va fi convenită cu OR;

8. datele tehnice necesare efectuării calculelor de regimuri staționare și dinamice (conform anexei nr. 2.2);

9. datele tehnice ale echipamentelor primare: invertoare, trafo 110 kV/MT, trafo MT/JT, inclusiv parametrii electrici, schemele de reglare și protecțiile corespunzătoare (conform anexei nr. 2.2);

10. pentru fiecare tip de inverter ce se va monta, copii ale documentelor și certificatelor de verificare (conform cerinței de la art. 16 al NT 30) și ale înregistrărilor parametrilor mășurați la testare, realizate de firme internaționale specializate, recunoscute pe plan european, care să ateste:

- verificarea curbei de capabilitate P - Q;
- trecerea peste defect;
- funcționarea inverterului în plaja de frecvență (47,5 ÷ 52) Hz, la viteze de variație ale frecvenței de 1 Hz/sec, la variațiile de tensiune (0,9 ÷ 1,1) x Un;
- perturbațiile introduse din punct de vedere al calității energiei electrice (armonice și flicker);
- modul de răspuns la variații ale consemnului P și Q.

Certificatele vor fi însoțite de înregistrările efectuate în cadrul acestor probe (pentru LVRT, precum și reglajul P și Q).

11. datele tehnice necesare calculelor aferente reglajelor protecțiilor (conform anexei nr. 2.2 și anexei nr. 2.3);

12. proiectul de telecomunicații care menționează calea principală de comunicație și integrarea în DMS-SCADA al OR. Calea principală de comunicație utilizată la integrarea în DMS SCADA este cea de transmitere a datelor de decontare extrase din grupul de decontare, respectiv contor de decontare. Proiectele de telecomunicații trebuie să fie avizate în CTES al OD. Pentru situația în care nu există legătură între centrul DMS-SCADA al OR și EMS-SCADA al OTS (pentru o perioadă intermediară până în 2016), datele P,Q,U și poziție întreruptor se transmit, fie direct într-un punct de interfață cu sistemul de comunicație al OTS

de la centrul de dispecer de la care centrala este dispecerizată, fie într-un centru intermediar de colectare al datelor convenit cu OR;

**13.** asigurarea integrării CEFD în EMS-SCADA. Acordul pentru prima punere în funcțiune a CEFD este condiționat de documentul care atestă integrarea în DMS-SCADA sau EMS-SCADA a CEFD;

**14.** programul de punere în funcțiune a CEFD, etapizat, începând cu punerea în funcțiune a stației, a racordului, a invertoarelor;

**15.** caracteristicile tehnice ale analizorului de calitate a energiei electrice, care va fi montat în punctul de racordare, în situația în care CEF este racordată într-o stație care aparține OR. Analizorul trebuie să fie de Clasă A, certificat PSL și să fie capabil să transmită fișiere de tip "SQL", "PQDIF", ".txt" sau ".xls" în structura impusă de sistemul de monitorizare a calității energiei electrice al OR. Acesta va fi integrat în sistemul de monitorizare a calității energiei electrice al OR;

**16.** procedura furnizorului de echipamente pentru punerea în funcțiune a invertoarelor;

**17.** datele necesare emiterii ordinului de investire;

**18.** datele solicitate la punctele 4, 8, 9, 11 și 17 se transmit cu cel puțin 60 zile calendaristice înainte de punerea în funcțiune.

### **Capitolul III**

Date tehnice necesar a fi transmise pentru CEF nedispecerizabile cu puteri instalate mai mici de 5 MW inclusiv

Solicitanții depun la OR la care se racordează, cu 3 luni înainte de punerea sub tensiune, următoarea documentație:

**1.** copia ATR și copia contractului de racordare;

**2.** proiectul tehnic al CEFND din care să rezulte: lungimile și caracteristicile tehnice ale cablurilor și ale racordului la stația/celula aparținând OD sau OTS, modul de conectare al invertoarelor și al instalațiilor auxiliare, precum și schema electrică a stației și a centralei (conform anexei nr. 2.1);

**3.** modelul matematic simplificat al invertoarelor, furnizat de producătorul acestora;

**4.** calculul necesarului de putere reactivă în punctul de racordare, pentru îndeplinirea cerințelor de la art. 13 din NT 30 (0,90 inductiv ÷ 0,90 capacitiv) pe toată plaja de putere activă, cu asigurarea schimbului de reactiv nul cu sistemul în situația în care puterea activă produsă este nulă, precum și diagrama P-Q a invertoarelor;

**5.** datele tehnice CEFND, necesare efectuării calculelor de regimuri staționare și dinamice (conform anexei nr. 2.1);

**6.** la cererea DEN (pentru cazuri specificate), datele tehnice ale echipamentelor primare ale CEFND: invertoare, trafo 110 kV/MT, trafo MT/JT, inclusiv parametrii electrici și schemele de reglare, precum și protecțiile corespunzătoare (conform anexelor nr. 2.2. și 2.3.);

**7.** pentru fiecare tip de inverter ce se va monta, copii ale documentelor și certificatelor de verificare (conform cerinței de la art. 16 al NT 30) și ale înregistrărilor parametrilor mășurați la testare, realizate de firme internaționale specializate, recunoscute pe plan european, care să ateste:

- verificarea curbei de capabilitate P - Q;

- trecerea peste defect;

- funcționarea inverterului în plaja de frecvență (47,5 ÷ 52) Hz, la viteze de variație ale frecvenței de 1 Hz/sec, la variațiile de tensiune (0,9 ÷ 1,1) x Un;

- perturbațiile introduse din punct de vedere al calității energiei electrice (armonice și flicker);

- modul de răspuns la variații ale consemnului P și Q;

CertIFICATELE vor fi însoțite de înregistrările efectuate în cadrul acestor probe (pentru LVRT precum și reglajul P și Q). OR transmite la DEN documentele precizate la punctele 1 - 7.

**ANEXA Nr. 2.1**  
**la anexa nr. 2 la procedură**

Date necesare calculului regimurilor staționare, al curenților de scurtcircuit și date dinamice pentru CEF

**Capitolul I**

Date referitoare la CEFD, necesare la calculul regimurilor staționare și curenților de scurtcircuit

Datele aferente CEFD, necesare la calculul regimurilor staționare și curenților de scurtcircuit sunt următoarele:

- a. schema electrică a întregii centrale electrice fotovoltaice și a stației de racord la sistem;
- b. lungimea tuturor cablurilor din CEFD și lungimea LEA dintre CEFD și stația de racordare la sistem;
- c. parametrii electrici specifici tuturor cablurilor și liniilor;

Parametrii liniilor și/sau cablurilor	
Tip (material)	
$R_+$ [ $\Omega/\text{km}$ ] la 20°C	
$X_+$ [ $\Omega/\text{km}$ ]	
$C_+$ [ $\mu\text{Farad}/\text{km}$ ]	
$R_0$ [ $\Omega/\text{km}$ ]	
$X_0$ [ $\Omega/\text{km}$ ]	
S [ $\text{mm}^2$ ]	
$U_n$ [kV]	

d. date referitoare la invertoarele care alcătuiesc centrala electrică fotovoltaică: număr, puterea activă nominală, diagrama P-Q a fiecărui tip de inverter și viteza de variație a puterii active;

e. pentru unitățile de transformare MT/110kV, MT/MT: puterea nominală a înfășurărilor, tensiunile nominale, pierderile în gol, pierderile în cupru, tensiunea de scurtcircuit, curentul de mers în gol, grupa de conexiuni, reglajul tensiunii (tipul de reglaj, domeniul de reglaj inclusiv numărul plotului nominal, numărul maxim al ploturilor), tratarea neutrului;

f. date privind sistemul de compensare a reactivului (de exemplu, dacă sunt instalate baterii de condensatoare: numărul de trepte, puterea instalată pe fiecare treaptă) și indicarea pe schema electrică solicitată a locului de instalare a sistemului de compensare.



## Capitolul II

### Date dinamice pentru CEFD și CEFND

Datele dinamice pentru CEFD și CEFND sunt următoarele:

- a. tipul invertorului;
- b. puterea nominală;
- c. schema logică de funcționare a invertorului;
- d. modelul matematic al invertorului și parametrii modelului;
- e. sistemul de reglaj electric: scheme de reglaj și parametri (reglaj Q pentru CEFND; reglaj P, Q pentru CEFD cu puteri între 5 MW și 10 MW inclusiv și reglaj P, Q, U pentru CEFD cu puteri mai mari de 10 MW);
- f. parametrii pentru modelarea invertorului; schema și parametrii pentru limitele de curent la convertor;
- g. modelul matematic și sistemul de reglaj: scheme, parametri - pentru CEFD;
- h. sistemele de reglaj pentru centrală: scheme de reglaj, parametri - pentru CEFD;
- i. măsurile pentru trecerea peste defect: model dinamic, parametri - pentru CEFND;
- j. protecții la variații de tensiune: "trecerea peste defect - tensiune scăzută sau zero" (LVRT, ZVRT) - pentru CEFD și CEFND;
- k. alte funcții speciale: "logica de putere la tensiune scăzută" (LVPL), participare la reglajul de frecvență, etc. - pentru CEFD și CEFND;
- l. modelul invertorului și modelul sistemelor de reglaj la nivel de centrală (pentru CEFD) în formă de diagrame (incluzând funcțiile matematice) și setul de parametri corespunzător. Ca alternativă se poate specifica asimilarea cu un model generic din una din aplicațiile PSSE v32 (se vor furniza obligatoriu și fișierele tip dll) sau Eurostag v4.5 pentru care se furnizează parametrii. În cazul în care modelul include funcții suplimentare de reglaj sau caracteristici specifice, acestea se vor menționa și se vor adăuga scheme grafice.

### **ANEXA Nr. 2.2** **la anexa nr. 2 la procedură**

#### Date necesare calculului de protecții

1. Datele necesare efectuării calculului de protecții se transmit la DEN cu cel puțin 30 de zile înainte de data la care se solicită punerea în funcțiune pentru perioada de probe.
2. Datele necesare calculului de protecții sunt:
  - A. Pentru centrala electrică fotovoltaică - pentru CEFD cu puteri instalate mai mari de 10 MW, CEFD cu puteri instalate cuprinse între 5 MW și 10 MW inclusiv, respectiv CEFND racordate în 110 kV:
    1. proiectul tehnic complet (circuite electrice primare și secundare) aferent centralei electrice fotovoltaice;
    2. caracteristicile electrice ale invertoarelor instalate și ale transformatoarelor aferente, regimurile de funcționare, inclusiv valorile curenților de scurtcircuit trifazat la bornele ansamblului inverter + transformator (pe partea de MT);
    3. protecțiile proprii ale invertoarelor pentru defecte interne și externe, reglajele și timpii de acționare;
    4. contribuția la scurtcircuit pe bara de MT a stației de racord, a fiecărui grup de invertoare conectate prin același cablu;
    5. caracteristicile electrice, protecțiile proprii cu reglajele aferente și automatizările de conectare/deconectare ale elementelor de compensare a puterii reactive.

**B.** Pentru stația racord la RED/RET- pentru CEFD cu puteri instalate mai mari de 10 MW, CEFD cu puteri instalate cuprinse între 5 MW și 10 MW inclusiv, respectiv CEFND racordate în 110 kV:

1. proiectul tehnic complet (circuite electrice primare și secundare) aferent stației electrice de racord a CEF la RED/RET;

2. caracteristicile electrice ale transformatoarelor de putere 110 kV/MT, documentația, softul și reglajele terminalelor de protecție ale acestora;

3. documentația completă și software-ul aferent terminalelor de protecție a liniei/liniilor de racord;

4. caracteristicile electrice și geometrice ale FO-OPGW pentru fiecare tronson de linie (rezistență electrică specifică la 20°C [ $\Omega/\text{Km}$ ], secțiunea nominală [mmp], raza conductorului [cm]), dacă FO-OPGW a fost montată cu ocazia PIF a CEF.

**C.** Pentru stațiile adiacente stației de racord a CEF (dacă este cazul):

1. documentația completă a proiectului tehnic (partea electrică cu circuite primare și secundare, schema bloc a protecțiilor și matricea de declanșare), dacă în vederea PIF a CEF au fost necesare înlocuiri de echipamente primare și/sau completări în schema de protecție a liniilor respective;

2. documentația completă și software-ul aferent terminalelor de protecție ce urmează a se monta pe partea de 110 kV în stațiile adiacente stației de racord a CEF.

**ANEXA Nr. 2.3**  
**la anexa nr. 2 la procedură**

Datele echipamentelor CEF necesare calculelor de protecții

**1. Model date panou fotovoltaic**

Tip panou fotovoltaic:

$P_{nom} = [\text{kW}]$

**2. Model date inverter\***

\* Valoarea de scurtcircuit a curenților  $I_3$  (curent de scurtcircuit trifazat),  $I_1$  (curent de scurtcircuit monofazat),  $I_2$  (curent de scurtcircuit bifazat), raportat la bornele inverterului.

Denumire inverter:

Fabricație:

Tip:

$S_{nom}: [\text{VA}]$

$P_{nom}: [\text{W}]$

$U_{nom}: [\text{V}]$

$I_{nom\ ac}: [\text{A}]$

$\cos\phi_{nom}$ :

P max: [W]

Intrare - Tensiune ( $V_{cc}$ ): [V]

Protecție la minimă și maximă tensiune: [X]/[-]

**3. Model date transformator cu 3 înfășurări**

Denumire Trafo:

Fabricație:

Tip:

Cuvă:

$S_{nom1}: [\text{MVA}]$

$S_{nom2}: [\text{MVA}]$

$S_{nom3}: [\text{MVA}]$

Miez: coloane

$U_{nom1}$ : [kV]

$U_{nom2}$ : [kV]

$U_{nom3}$ : [kV]

Nr. înf.:

\* $U_{sc.IM}$ : [%]

\* $U_{sc.IJ}$ : [%]

\* $U_{sc.MJ}$ : [%]

\* De precizat puterea la care sunt măsurate.

$I_{gol}$ : [%]

$P_{gol}$ : [kW]

Conex:

$P_{sc.IM}$ : [kW]

$P_{sc.IJ}$ : [kW]

$P_{sc.MJ}$ : [kW]

Inf. reglaj:

Reglaj tens.:

$U_{pmax}$ : [kV]

$U_{pmin}$ : [kV]

$U_{plot}$ : [kV]

$U_{scpmax}$ : [%]

$U_{scpmin}$ : [%]

$U_{scpmed}$ : [%]

Nivel izolației neutru:

Tratare neutru: #

# Observație: În cazul în care neutrul stelelor transformatorului este legat printr-o impedanță la pământ, se vor preciza valorile rezistenței și reactanței impedanței de conectare la pământ.

#### 4. Model date trasformator cu 2 înfășurări

Fabricație:

Tip:

Nr. înf.:

$S_{nom}$ : [MVA]

$I_{gol I}$ : [%]

$P_{agol}$ : [kW]

$U_{pmax}$ : [kV]

$U_{scc.max}$ : [%]

Niv. izolație neutru:

$U_{nom I}$ : [kV]

$I_{gol J}$ : [%]

$P_{ascc.IJ}$ : [kW]

$U_{pmin}$ : [kV]

$U_{scc.min}$ : [%]

$U_{nom J}$ : [kV]

$U_{plot}$ : [kV]

$U_{scc. Nom.}$ : [%]

Conex:

$U_{scc.IJ}$ : [%]

Rap. Tens. IJ:

Tratare neutru: #

# Observație: În cazul în care neutrul stelelor transformatorului este legată printr-o impedanță la pământ, se vor preciza valorile rezistenței și reactanței impedanței de conectare la pământ.

**5. Model date cablu**

Cablu: (Cu sau Al)

$U_n$ :

Fabricație:

Tip:

Secțiune:

Parametrii de secvență directă și homopolară (se precizează T la care sunt măsurăți)

$R_+ = [\Omega/m]$

$X_+ = [\Omega/m]$

$C_+ = [\mu\text{Farad}/m]$

$R_0 = [\Omega/m]$

$X_0 = [\Omega/m]$

$C_0 = [\mu\text{Farad}/m]$

Parametrii de cuplaj mutual (unde este cazul)

lungimea de cuplaj:

$R_{m0} = [\Omega/m]$

$X_{m0} = [\Omega/m]$

**ANEXA Nr. 3**  
**la procedură**

Model de solicitare pentru emiterea acordului de punere sub tensiune a echipamentelor  
CEED/CEFD

ANTET

Către,

COMPANIA NAȚIONALĂ DE TRANSPORT AL ENERGIEI ELECTRICE  
TRANSELECTRICA S.A

Societatea comercială .....

înregistrată la Registrul Comerțului din ..... cu numărul .....

....., solicită punerea sub tensiune a Centralei Electrice Eoliene/Fotovoltaice

Dispecerizabile ..... aflată în gestionarea  
sa.

În susținerea acestei cereri, anexează documentele expuse la punctul 6.1. din Procedura privind punerea sub tensiune pentru perioada de probe și certificarea conformității cu condițiile tehnice de racordare la rețelele electrice de interes public a centralelor electrice eoliene și fotovoltaice aprobată prin Ordinul președintelui Autorității Naționale de Reglementare în Domeniul Energiei nr. ....

DIRECTOR

Data: .....

**ANEXA Nr. 4**  
**la procedură**

Model de solicitare pentru emiterea certificatului de conformitate cu cerințele NT 51 și NT  
30

ANTET

Către,

COMPANIA NAȚIONALĂ DE TRANSPORT AL ENERGIEI ELECTRICE  
TRANSELECTRICA S.A

Societatea comercială .....  
..... înregistrată la Oficiul Registrului Comerțului din .....  
cu numărul ....., solicită certificarea conformității cu Ordinul președintelui  
Autorității Naționale de Reglementare în Domeniul Energiei nr. 51/2009 privind  
aprobarea Normei tehnice "Condiții tehnice de racordare la rețelele electrice de interes public  
pentru centralele electrice eoliene" cu modificările și completările ulterioare/Ordinul  
președintelui Autorității Naționale de Reglementare din Domeniul Energiei nr.  
30/2013 privind aprobarea Normei tehnice "Condiții tehnice de racordare la rețelele electrice  
de interes public pentru centralele electrice fotovoltaice" pentru Centrala Electrică Eoliană/  
Centrala Electrică Fotovoltaică ..... aflată în  
gestionarea sa.

În susținerea acestei cereri, anexează documentele de la punctul 6.3. din Procedura privind  
punerea sub tensiune pentru perioada de probe și certificarea conformității cu condițiile  
tehnice de racordare la rețelele electrice de interes public a centralelor electrice eoliene și  
fotovoltaice aprobată prin Ordinul președintelui Autorității Naționale de Reglementare în  
Domeniul Energiei nr. ....

DIRECTOR

Data: .....

**ANEXA Nr. 5**  
**la procedură**

Verificarea performanțelor tehnice ale CEE din punct de vedere al respectării normei tehnice  
de conectare la rețele de interes public

**Capitolul I**  
Scop

Scopul prezentei proceduri este de a stabili:

- a) testele, verificările și înregistrările necesar a fi efectuate pentru demonstrarea conformității centralelor electrice eoliene cu cerințele cuprinse în NT 51;
- b) modul de verificare și testare a CEED.

Procedura se aplică în conformitate cu art. 29 alin. (2) și art. 30 din NT 51:

"Art. 29. - (2) Punerea în funcțiune și darea în exploatare a GGE/CEE se face numai după realizarea probelor de funcționare, integrarea în sistemul SCADA al operatorului de rețea și transmiterea la acesta a rezultatelor probelor, prevăzute în tabelele 1-5, determinate conform procedurii prevăzute la art. 30 alin. (5)."

Art. 30. - (1) Operatorul de rețea verifică faptul că racordarea și funcționarea CEE nu conduce la încălcarea condițiilor privind funcționarea în domeniul de frecvență, de tensiune, capacitatea de trecere peste defect și calitatea energiei electrice, stabilite în prezenta normă tehnică.

(2) În cazul CEED verificarea îndeplinirii condițiilor din prezenta normă se realizează de către OTS. Dacă CEED este racordată la o rețea electrică de distribuție, OD care deține respectiva rețea va colabora cu OTS, sub coordonarea acestuia, pentru realizarea verificării.

(3) În cazul CEEND verificarea îndeplinirii condițiilor din prezenta normă se realizează de către operatorul de rețea la instalația căruia este sau urmează să fie racordată CEE. În toate cazurile, OD colaborează cu OTS pentru realizarea verificării.

(4) Confirmarea îndeplinirii de către CEE a condițiilor de racordare, inclusive a celor prevăzute în prezenta normă, se realizează prin emiterea unui certificat de conformitate de către operatorul de rețea responsabil cu verificarea, conform prevederilor alin. (1)-(3).

(5) Verificarea îndeplinirii condițiilor de racordare și funcționare a CEE, precum și emiterea certificatului de conformitate se realizează conform unei proceduri elaborate de OTS, cu consultarea OD, și aprobate de ANRE. Procedura trebuie să cuprindă dispoziții referitoare la fazele de punere în funcțiune, perioada de probe și acceptarea în funcționare de durată."

## **Capitolul II**

### **Domeniul de aplicare**

Prezenta procedură se aplică CEE cu puteri instalate mai mari de 1 MW, indiferent de nivelul de tensiune în punctul de racord, după punerea în funcțiune și urmărește verificarea respectării condițiilor tehnice cuprinse în NT 51 și în Codul RET.

Procedura se aplică:

**2.1.** după punerea în funcțiune a unei CEE noi, rețehnologizate sau la sfârșitul fiecărei etape de dezvoltare a CEE specificată în ATR;

**2.2.** în timpul funcționării, pentru determinarea performanțelor CEE, (în cazul constatării nerespectării cerințelor NT 51 și ale Codului RET în funcționare).

**2.3.** după reparații capitale, înlocuiri, modernizări ale sistemelor SCADA sau ale sistemelor de reglaj aferente întregii CEED;

**2.4.** la cererea OTS, în conformitate cu prevederile cap. 6.4 din Codul RET; în acest caz OTS poate solicita verificarea prin probe a oricăruia dintre testele prezentei proceduri;

**2.5.** pentru CEE cu puteri instalate cuprinse între 1 MW și 5 MW inclusiv, testele se verifică și se evaluează de către OD, pe baza prezentei proceduri;

**2.6.** pentru CEE cu puteri mai mari de 10 MW testele se verifică și se evaluează de către OTS;

**2.7.** pentru CEE cu puteri instalate cuprinse între 5 MW și 10 MW inclusiv, testele se efectuează și se evaluează conform prezentei proceduri de către OD care participă la teste și transmite la OTS rezultatele testelor.

## **Capitolul III**

### **Responsabilități**

#### **3.1. Responsabilitățile OTS**

**3.1.1.** Verifică întreaga documentație referitoare la realizarea buclelor de reglaj putere activă, putere reactivă și tensiune și solicită documentații suplimentare în situația în care cerințele necesare a fi confirmate nu sunt dovedite prin documentația prezentată.

**3.1.2.** Participă la probele și testele din prezenta procedură.

**3.1.3.** Inițiază verificarea funcționării CEED în situațiile prevăzute în Codul RET în cazul în care se încalcă în mod repetat una din cerințele NT51. În această situație se aplică prevederile din cap. 6.4 din Codul RET.

**3.1.4.** Aprobă programul de probe transmis de solicitant;

**3.1.5.** Are dreptul de a solicita responsabilului de probe reluarea uneia sau mai multor probe.

**3.1.6.** În cazul abaterilor de la prezenta procedură, rezultate ca urmare a unor cauze obiective, prezentate de responsabilul de probe înainte de efectuarea acestora, DEN este responsabil pentru interpretarea aplicării procedurii.

**3.2.** Responsabilitățile producătorului în gestiunea căruia se află CEE

**3.2.1.** Inițiază efectuarea probelor pentru situațiile de la pct. 2.1 și 2.3.

**3.2.2.** Întocmește programul de probe împreună cu societatea acceptată pentru realizarea probelor și întocmirea documentației (înregistrărilor).

**3.2.3.** Transmite la DEN, cu cel puțin 10 zile lucrătoare înaintea începerii probelor, programul de probe împreună cu solicitarea de participare la efectuarea lor, convenind cu acesta o dată pentru efectuarea probelor preliminare.

**3.2.4.** Informează OD aferent asupra perioadelor în care se vor realiza testele și solicită acceptul din punct de vedere al condițiilor de rețea.

**3.2.5.** Pentru verificarea CEE cu puteri instalate cuprinse între 5 MW și 10 MW inclusiv, transmite la OD implicat, cu cel puțin 10 zile lucrătoare înaintea începerii probelor, programul de probe, solicitând participarea reprezentanților (OD) și eventual a reprezentanților OTS.

**3.2.6.** Pentru verificarea CEE cu puteri mai mici sau egale cu 5 MW, transmite la OD implicat, cu cel puțin 10 zile lucrătoare înaintea începerii probelor, programul de probe, solicitând participarea reprezentanților OD la probe.

**3.2.7.** Asigură condițiile tehnice pentru efectuarea probelor.

**3.2.8.** Asigură pe tot parcursul probelor siguranța în funcționare a CEE, fiind răspunzător de integritatea întregii instalații pe parcursul probelor.

**3.2.9.** Desemnează, de comun acord cu executantul probelor, un responsabil al probelor.

**3.2.10.** După efectuarea probelor, transmite documentația finală completă, în conformitate cu prezenta procedură: la DEN pentru CEE cu puteri instalate mai mari de 10 MW, la OD și DEN pentru CEE cu puteri instalate cuprinse între 5 MW și 10 MW inclusiv și la OD pentru CEE cu puteri instalate cuprinse între 1 MW și 5 MW inclusiv.

**3.3.** Responsabilitățile OD

**3.3.1.** Elaborează propriile proceduri de verificare pentru CEE cu puteri mai mici sau egale cu 5 MW, care conțin cel puțin testele și modul de lucru din prezenta procedură.

**3.3.2.** Colaborează cu OTS pentru asigurarea condițiilor de testare, efectuarea testelor și analiza rezultatelor testelor cuprinse în prezenta procedură, din punct de vedere al condițiilor de rețea, pentru CEE dispecerizabile racordate în rețeaua de distribuție proprie.

## **Capitolul IV**

### **Modul de lucru**

**4.1.** Condiții generale pentru efectuarea testelor

**4.1.1.** Probele sintetizate în Anexa 5.1 se execută integral în cadrul probelor preliminare (de casă) și se reiau parțial/integral în cadrul probelor finale executate în prezența reprezentanților DEN pentru CEE cu puteri instalate mai mari de 10 MW și/sau OD pentru celelalte cazuri.

**4.1.2.** În cadrul probelor finale executate în prezența specialiștilor DEN, se verifică și executarea consemnelor P, Q, U transmise de la DEC.

**4.1.3.** Solicitantul depune la DEN un dosar complet cu înregistrările efectuate pe parcursul testelor preliminare (de casă) și finale. În cadrul analizei rezultatelor teselor preliminarii, DEN analizează documentația, solicită alte documente sau teste suplimentare, iar dacă este cazul, inițiază o întâlnire între solicitant, reprezentanții OD și executantul probelor.

**4.1.4.** Verificările CEED pot începe numai dacă numărul de grupuri generatoare eoliene puse în funcțiune de către furnizor, conform procedurilor proprii, reprezintă minimum 90 % din numărul total al grupurilor CEED prevăzute în ATR, conform perioadei de etapizare a puterii instalate.

**4.1.5.** Probele se vor efectua în perioade în care viteza vântului asigură o producție minimă a CEED de 60% din  $P_i$ .

**4.2.** Cerințe privind aparatele de măsură, echipamentele de simulare și înregistrare

**4.2.1.** Traductori frecvență: precizie  $\leq 0.005$  Hz, timp de răspuns  $< 100$  ms, domeniu (45-55) Hz

**4.2.2.** Traductori P,Q, U clasa de precizie minimă 0,3

**4.2.3.** Sistem achiziție minimum 0,5 s pentru fiecare mărime achiziționată, posibilitate de înregistrare în fișiere ".xls". Pentru cerințele de la punctele 4.7. și 4.8. se vor asigura viteze de înregistrare de minim 40 ms

**4.2.4.** Simulare frecvență: precizie  $< 0.005$  Hz, domeniu (45-55) Hz în trepte sau cu rampă de: 0,5 Hz/sec

**4.2.5.** Sistem GPS (sistem de poziționare globală) pentru ștampila de timp

**4.2.6.** Măsura putere disponibilă și viteză vânt preluate din echipamentele CEED

**4.2.7.** Analizoare de calitate a energiei electrice de clasă A, cu GPS, cu posibilitatea de efectuare a calculelor de perturbații pe diferite intervale de timp, prestabilite sau determinate post înregistrare. Exemplu: determinarea perturbației pe un interval de timp în care s-a realizat fiecare probă, dar și pe interval de 1 săptămână (standardizat). Calitatea energiei electrice va fi înregistrată pe parcursul tuturor testelor, dar și minimum 2 săptămâni de funcționare a CEED;

**4.2.8.** Pentru verificările care se efectuează asupra CEE societatea care efectuează testele trebuie să dețină atestat de tip A3.

**4.3.** Verificarea cerințelor privind funcționarea CEE la variațiile de frecvență

Testele se adresează CEED cu puteri instalate mai mari de 10 MW și au drept scop verificarea respectării cerințelor precizate la art. 10 din NT 51:

"Art. 10. - (1) CEED va fi prevăzută cu un sistem de reglaj automat al puterii active în funcție de valoarea frecvenței (reglaj automat f/P). Acesta va acționa conform unei curbe de răspuns frecvență/putere activă exemplificată în figura 2, unde  $P_a$  reprezintă puterea activă disponibilă. Coordonatele punctelor A, B, C, D și E depind de valoarea frecvenței, a puterii active pe care o poate produce centrala și de valoarea de consemn la care este limitată puterea activă, în intervalele: A (50-47 Hz), B (50-47 Hz), C (50-52 Hz), DE (50-52 Hz). Poziția punctelor trebuie să poată fi setată conform solicitărilor operatorului de rețea cu o eroare de maximum  $\pm 10$  mHz. Eroarea de măsurare a frecvenței nu trebuie să fie mai mare de  $\pm 10$  mHz.

Figura 2: Variația puterii CEED funcție de frecvență



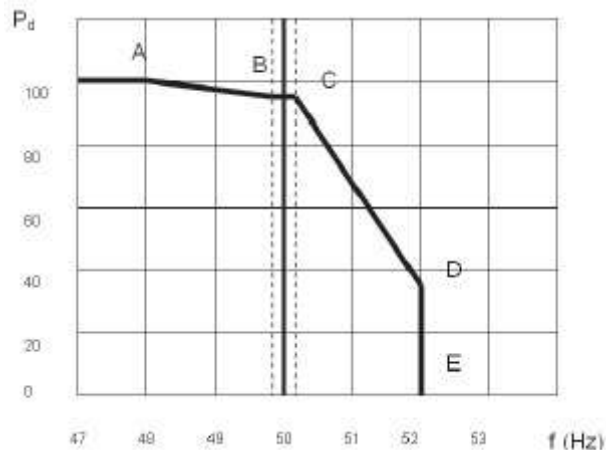

(2) Modificarea puterii active generate datorită variațiilor de frecvență va fi realizată, pe cât posibil, prin modificarea proporțională a puterii active generate de fiecare grup al CEED, nu prin pornirea și oprirea de grupuri. Viteza de răspuns a fiecărui GGE aflat în funcțiune trebuie să fie cel puțin 60% din puterea nominală pe minut (MW/min).

(3) Dacă valoarea frecvenței ajunge la o valoare mai mare decât cea corespunzătoare segmentului "D - E" pe curba caracteristică prezentată în figura 2, CEED este deconectată. Condițiile de repunere în funcțiune se stabilesc de către OTS.

(4) La variațiile de frecvență din SEN, CEED trebuie să aibă capacitatea:

a) să asigure scăderea puterii active cu cel puțin 40% din puterea disponibilă (sau de consemn) / Hz la creșterea frecvenței peste 50,2 Hz;

b) să asigure creșterea puterii active până la limita maximă a puterii active disponibile, la scăderea frecvenței sub 49,8 Hz."

Modul de lucru: Proba se efectuează pentru două situații de funcționare: funcționare la puterea disponibilă dată de condițiile meteo momentane și un consemn de putere activă de valoare redusă față de puterea disponibilă. Frecvența măsurată în cadrul buclei de putere activă va fi înlocuită cu o valoare simulată introdusă fie de soft, fie dintr-un generator de semnal. Se vor simula diferite valori ale frecvenței: 47,5; 48; 48,5; 49; 49,8; 50,2; 50,5; 51; 51,5; 52; 52,1 Hz. Testul se va realiza în reglaj de putere reactivă activat cu consemn de putere reactivă setat la zero.

Înregistrări: Se vor realiza înregistrări în timp pentru: puterea disponibilă Pd, consemnul de putere activă Pcons, valoarea simulată a frecvenței fsimulat și mărimile măsurate atât la nivelul stației (PCC) cât și la nivelul centralei (P, Q, U, f). Se va ridica și graficul P - f realizat comparativ cu cel solicitat în figura 2 din NT 51.

Evaluare: Se va determina gradul în care puterea activă este modificată la variațiile de frecvență, inclusiv oprirea CEE la frecvențe ce depășesc domeniul 47,5 - 52 Hz. Se va verifica faptul că puterea CEE urmează graficul P-f în cazul în care frecvența variază de la 52 la 50,2 Hz și CEE are capacitatea de a se conecta la rețea la orice valoare a frecvenței în domeniul solicitat. Se va nota numărul grupurilor GGE oprite pentru realizarea scăderilor de frecvență.

#### 4.4. Verificarea cerințelor privind respectarea consemnului de putere activă

Testele se referă la verificarea respectării cerințelor precizate la art. 11 și art. 12 din NT 51, cu referire la comportamentul centralelor electrice eoliene dispecerizabile cu puteri mai mari de 10 MW la variațiile consemnului de putere activă.

**4.4.1.** "Art. 11. - (1) Puterea activă generată de o CEED trebuie să poată fi limitată la o valoare de consemn".

Modul de lucru: În condițiile de mediu favorabile funcționării la o putere de cel puțin 60% din puterea instalată pusă în funcțiune se va seta, local, un consemn de putere activă de valoare redusă față de puterea disponibilă. Noul consemn de putere se va menține cel puțin 5 minute după care se va reveni cu un consemn de putere egal cu puterea instalată. Testul se va repeta pentru trei valori de consemn de putere activă diferite, ex: 20% Pi, 40% Pi, 60% Pi. Testul se va realiza în reglaj de putere reactivă activat cu consemn de putere reactivă setat la zero.

Înregistrări: Se vor realiza înregistrări în timp pentru: puterea disponibilă, consemnul de putere activă și mărimile măsurate atât la nivelul stației (PCC), cât și la nivelul centralei (P, Q, U,f), viteza vântului.

Evaluare: Consemnul de putere activă trebuie să fie atins în timpul dat de viteza de variație setată și treapta de putere redusă solicitată și menținut într-o bandă de  $\pm 5\%$  Pi. Aceleași cerințe se aplică și pentru cazul în care se revine (în sensul de creștere a puterii) la consemnul de putere inițial.

**4.4.2.** "Art. 11. - (2) Mărimea valorii de consemn a puterii active trebuie să poată fi preluată automat de la distanță [...]".

Verificarea se va aplica la toate CEE cu putere instalată mai mare de 10 MW pentru care consemnul de putere activă este transmis din sistemul EMS-SCADA.

Modul de lucru este cel prezentat la punctul 4.4.1, cu deosebirea că pentru CEE cu puteri instalate mai mari de 10 MW, valoarea de consemn este setată de la DEC/DET prin intermediul sistemului EMS- SCADA.

Înregistrări: Se vor realiza înregistrări în timp pentru: puterea disponibilă, consemnul de putere activă și mărimile măsurate în PCC: puterea activă produsă, tensiunea și puterea reactivă, viteza vântului.

Evaluare: Consemnul de putere activă recepționat și executat la nivel CEED este cel setat la nivel

EMS-SCADA.

**4.4.3.** "Art. 11. - (3) CEED trebuie să asigure reglajul puterii active în punctul comun de cuplare într-o bandă de  $\pm 5\%$  din puterea instalată (ca putere medie pe 10 minute)".

Modul de lucru, înregistrările și evaluarea sunt cele prezentate la punctul 4.4.1.

**4.4.4.** "Art. 12. - (1) În funcționare normală, CEED trebuie să aibă capacitatea:

(a) de a seta viteza de creștere/ reducere liniară a puterii active produse la valoarea impusă de operatorul de rețea (MW/minut);

(b) de a reduce, la dispoziția operatorului de rețea, puterea activă produsă la valoarea solicitată (inclusiv oprire) respectând viteza de variație (încărcare/descărcare) stabilită. Viteza de variație a puterii trebuie să fie respectată atât în cazul variației naturale de putere (intensificarea vitezei vântului), cât și pentru variațiile consemnului de putere. Prevederile de mai sus nu se referă la opririle intempestive.

(2) Valoarea vitezei de variație a puterii trebuie să poată fi setată într-o gamă cuprinsă între 10% din puterea instalată pe minut și viteza maxima admisibilă, data de fabricant." - verificarea va viza toate CEE cu putere instalată mai mare de 10 MW.

Modul de lucru, înregistrările și evaluarea sunt cele prezentată la punctul 4.4.1. Se vor seta două rampe de variație a puterii active, una fiind de 10% Pi/minut. Verificarea rampei se realizează atât la scăderea consemnului de putere activă, cât și la creșterea acestuia în limita puterii admisibile.

**4.4.5.** Pentru centralele electrice eoliene cu puteri instalate mai mici de sau egale cu 10 MW și mai mari de 5 MW, reglajul puterii active la o valoare dispusă de dispecer se realizează prin deconectare/conectare de GGE.

#### **4.5. Verificarea cerințelor privind capacitatea de livrare a puterii reactive în PCC**

Aceste teste se adresează CEED cu puteri instalate mai mari de 10 MW și au drept scop verificarea respectării cerințelor precizate la art. 16 din NT 51 și verificarea diagramei P-Q determinată prin studiu în PCC, cu diagrama reală P-Q în PCC, la valoarea tensiunii din momentul testelor

##### **4.5.1. Verificarea factorului de putere în PCC**

Testul se referă la verificarea respectării cerințelor precizate la art. 16 alin. (1) din NT 51 și în Codul RET cu referire la comportamentul centralelor electrice eoliene la variațiile consemnului de tensiune.

"Art. 16. - (1) La valori ale tensiunii în punctul de racordare situate în banda admisibilă de tensiune, puterea reactivă produsă/absorbită de o CEED trebuie să poată fi reglată continuu corespunzător unui factor de putere situat cel puțin în gama 0,95 capacitiv și 0,95 inductiv."

Mod de lucru: În banda admisibilă de tensiune specificată în Codul RET și RED, pentru o valoare cât mai apropiată de puterea activă instalată se trece CEE în reglaj de putere reactivă și se aplică un consemn de putere reactivă maximă atât în regim inductiv, cât și în regim capacitiv. Se înregistrează valorile obținute.

Înregistrări: Se înregistrează valorile măsurate atât la nivelul stației (PCC) cât și la nivelul centralei (P, Q, U, f).

Evaluare: Se calculează factorul de putere pentru puterea activă maximă la care s-au efectuat testele. Se măsoară schimbul de putere reactivă în PCC la putere activă nulă.

##### **4.5.2. Verificarea cerințelor privind reglajul de putere reactivă**

Testul se referă la verificarea respectării cerințelor precizate la art. 16 alin. (2) lit. b) și alin. (4) din NT 51 și în Codul RET cu referire la comportamentul centralelor electrice eoliene la variațiile consemnului de putere reactivă.

Testul se aplică tuturor CEE cu putere instalată mai mare de 10 MW.

"Art. 16. - (2) CEED trebuie să poată realiza reglajul automat tensiune - putere reactivă în PCC în oricare din modalitățile:

[...]

(b) reglajul puterii reactive schimbate cu SEN.

(4) Viteza de răspuns a sistemului de reglaj al tensiunii trebuie să fie de minimum 95% din puterea reactivă disponibilă pe 30 secunde."

Mod de lucru: În condiții de respectare a limitelor admisibile de tensiune din PCC, se trece CEE în reglaj de putere reactivă la puterea activă generată conform condițiilor de mediu. Se aplică diferite consemne de putere reactivă. Testele se reiau pentru consemne de putere reactivă setate local, de la distanță (DEC/DET sau centrul de dispecer al CEED). În cazul CEE cu puteri mai mari de 10 MW testele se reiau și pentru cel puțin două valori diferite de variație a puterii reactive, dintre care una de 95% din puterea reactivă disponibilă pe 30 secunde.

Înregistrări: Se înregistrează valorile P, Q, U și f măsurate atât la nivelul stației centralei cât și la nivelul centralei și valoarea de consemn a puterii reactive.

Evaluare: Realizarea consemnului de putere reactivă și menținerea unei valori constante în banda de insensibilitate de maximum  $\pm 2$  MVar. Se vor determina valorile MVar/kV din PCC pentru cel puțin două valori de putere activă produsă de CEE. Se vor determina vitezele de variație ale puterii reactive.

##### **4.5.3. Verificarea diagramei teoretice P-Q a CEE în PCC**

Mod de lucru: În banda admisibilă de tensiune specificată în Codul RET și RED, pentru o valoare cât mai apropiată de puterea activă instalată se trece CEE în reglaj de putere reactivă și se aplică un consemn de putere reactivă maximă atât în regim inductiv, cât și în regim capacitiv. Se înregistrează valorile obținute. Se continuă cu ridicarea diagramei P-Q a CEE

pentru cel puțin 5 puncte de putere activă. Pentru un consemn de putere activă zero, se măsoară și puterea reactivă injectată în PCC, urmărindu-se ca aceasta să fie nulă.

Înregistrări: Se înregistrează valorile P, Q și U măsurate atât la nivelul stației centralei cât și la nivelul PCC și valorile de consemn ale puterii reactive  $Q_c$  și puterii active  $P_c$ .

Evaluare: Se compară diagrama P-Q ridicată în urma studiilor de reactiv în PCC cu cea ridicată în mod real. Se măsoară schimbul de putere reactivă în PCC la putere activă nulă.

#### **4.6. Verificarea cerințelor privind reglajul de tensiune**

Testul se referă la verificarea respectării cerințelor precizate la art. 16 (2) lit. a) și art. 16 (3) din NT 51 și în Codul RET cu referire la comportamentul centralelor electrice eoliene la variațiile consemnului de tensiune.

Prezentul test se aplică tuturor CEE cu putere instalată mai mare de 10 MW.

"Art. 16. - (2) CEED trebuie să poată realiza reglajul automat tensiune - putere reactivă în PCC în oricare din modalitățile:

(a) reglajul tensiunii;"

Mod de lucru: În condiții de respectare a limitelor admisibile de tensiune din PCC, se trece CEE în reglaj de tensiune la puterea activă disponibilă și la tensiunea existentă în rețea în acel moment, se aplică diferite consemne de tensiune: pentru tensiuni  $\geq 110$  kV, cu valori  $\pm 2-3$  kV față de tensiunea existentă în rețea, iar pentru tensiuni  $< 110$  kV, cu valori  $\pm 2-3$  % Un față de tensiunea existentă în rețea. Testele se reiau pentru consemne de tensiune setate local și de la distanță ( DEC/DET/centrul de dispecer al CEE) și pentru cel puțin două valori diferite ale vitezei de variație a tensiunii.

Înregistrări: Se înregistrează valorile P, Q, U și f măsurate atât la nivelul stației centralei cât și la nivelul PCC și valoarea de consemn a tensiunii.

Evaluare: Realizarea consemnului de tensiune și menținerea unei valori constante în banda de insensibilitate de maximum  $\pm 0,5$  kV. Se vor determina valorile MVar/kV din PCC pentru cel puțin două valori de putere activă produsă de CEE. Se determină viteza de variație a tensiunii, care trebuie să fie cât mai apropiată de valoarea setată.

#### **4.7. Verificarea comutării fără șoc între regimurile de reglaj de putere reactivă și tensiune în PCC**

Testele se aplică numai pentru CEE cu putere instalată mai mare de 10 MW și se referă la demonstrarea trecerii (comutării) între regimurile de funcționare reglaj de tensiune și reglaj de putere reactivă fără producerea de șocuri în putere activă, reactivă sau tensiune. Verificarea se realizează atât pentru comutările de regim realizate local, cât și pentru comutările de regim realizate de la distanță (DEC/DET/Centru de dispecer).

#### **4.8. Verificarea cerințelor privind funcționarea în regim normal**

Testele se aplică pentru toate CEE cu putere instalată mai mare de 1 MW și se referă la verificarea respectării cerințelor precizate la art. 17 din NT 51, astfel:

"Art. 17. - În regim normal de funcționare al rețelei, CEED nu trebuie să producă în PCC variații rapide de tensiune mai mari de  $\pm 4\%$  din tensiunea nominală la medie și înaltă tensiune și de  $\pm 5\%$  din tensiunea nominală la joasă tensiune."

Verificările constau în înregistrări de funcționare îndelungată la putere activă generată de diferite valori și la momentul pornirii CEE respectiv la intrarea în funcționare a GGE. Verificarea se realizează prin deschiderea/închiderea întreruptorului CEE. Înregistrările P, Q, U în PCC/ CEE trebuie să fie pe o perioadă de minimum 2 ore până la 24 de ore.

#### **4.9. Verificarea cerințelor privind funcționarea în situații speciale**

Testele se aplică pentru toate CEE cu putere instalată mai mare de 5 MW și se referă la verificarea respectării cerințelor precizate la art. 14 din NT 51:

"Art. 14. - (1) Producătorul este responsabil pentru protejarea GGE și a instalațiilor auxiliare ale acestora contra pagubelor ce pot fi provocate de defecte în instalațiile proprii sau de impactul rețelei electrice asupra acestora la acționarea protecțiilor de deconectare a CEED

sau la incidentele din rețea (scurtcircuite cu și fără punere la pământ, acționări ale protecțiilor în rețea, supratensiuni tranzitorii, etc.) cât și în cazul apariției unor condiții excepționale/anormale de funcționare";

Mod de lucru: Se realizează o deconectare urmată de o conectare rapidă (se simulează un RAR) a întreruptorului CEE din stația de conectare (PCC). În situații speciale, pentru CEE cu puteri mai mari de 10 MW se vor realiza simulări de RAR triazat în PCC sau în alt punct din rețea, punct indicat de OTS.

Înregistrări: Se înregistrează valorile P, Q și U măsurate în PCC cu rata de achiziție de maximum 40 ms.

Evaluare: comportamentul CEE.

#### **4.10. Verificarea schimbului de date CEE - EMS-SCADA**

Testele se aplică pentru toate CEE cu putere instalată mai mare de 1 MW și se referă la verificarea:

**a.** pentru CEED cu puteri instalate mai mari de 10 MW

**1.** recepția/emisia și executarea corectă a informațiilor/comenzilor schimbate: mărimi măsurate (P, Q, U), consemne (P, Q, U) și selectoare de regim ( P-f, Q/U);

**2.** recepționarea valorilor prin intermediul unei căi de comunicație prin fibră optică cu rezervare pe un alt suport de comunicație;

**3.** integrarea CEED în EMS-SCADA;

**4.** tratarea corectă în toate protocoalele a valorilor măsurate și a consemnelor din CEED;

**5.** verificarea mărimilor analogice afișate în ecrane cu mărimile analogice citite din alte aparate la nivelul CEED (P, Q, U, f);

**b.** Pentru CEE cu puteri instalate mai mari de 1 MW și mai mici sau egale cu 10 MW integrarea valorilor P și Q măsurate în PCC și recepționate în sistemul EMS-SCADA al OTS fie de la centrul de dispecer al CEE, fie din sistemul DMS-SCADA al operatorului de distribuție.

Verificarea se realizează de către OTS. Semnalele precizate mai sus trebuie să fie recepționate corect, iar consemnele trebuie să fie funcționale și executate corect de CEED.

#### **4.11. Verificarea calității energiei electrice în punctul de racord al CEE**

Testele se aplică pentru toate CEE cu putere instalată mai mare de 1 MW și se referă la încadrarea în limite a THD, armonici, factor de nesimetrie negativă și flicker în punctul de conectare.

Analizoarele de calitate la care se face referire în continuare sunt de clasa A, certificate PSL și aparțin executantului, respectiv solicitantului.

Pentru CEE cu puteri mai mari de 10 MW înregistrările efectuate pe durata probelor și o durată ulterioară de două săptămâni, se vor transmite la DEN.

În situația în care, prin funcționarea CEED, în perioada de probe, înregistrările dovedesc o deteriorare a calității energiei electrice, producătorul trebuie să ia măsuri de dotare cu mijloace de compensare necesare care să conducă la încadrarea parametrilor de calitate a energiei electrice în punctul de racordare în limitele stabilite prin Codul RET/RED. Nu se admite funcționarea CEE fără respectarea cerințelor de calitate a energiei electrice în punctul de racord.

## **Capitolul V**

### **Rapoarte și înregistrări**

Înregistrările conțin dosarul complet al rezultatelor probelor conform anexei nr. 5.1 a prezentei proceduri, însoțite de concluziile executantului (cel care a executat testările), cât și documentele enumerate în prezenta procedură.

Lista probelor necesare a se efectua este prevăzută în anexa nr. 5.1.

**ANEXA Nr. 5.1.**  
**la anexa nr. 5 la procedură**

Nr. probă	Art. din NT51	Paragraf procedură	Denumirea/ descrierea probei	Condiții de funcționare	Simulări	Mărimi măsurate	Durata probei	Cerințe speciale/ condiții de evaluare
1	Art. 10 alin. (1) și art. 10 alin. (4)	anexa nr. 5 pct.4.3.	verificarea implementării curbei de dependență frecvență-putere	în condițiile $P_d > 60\% P_i$ se aleg valorile $P_1 = 80\% P_d$ $P_2 = P_d$	aplicarea treptelor de frecvențe simulate 47,5; 48; 48,5; 49; 49,7; 49,9; 50; 50,1; 50,3; 51; 51,5; 51,9; 52,1 Hz	P,Q,U,f atât la nivelul stației (PCC) cât și la nivelul centralei, f simulată, putere disponibilă $P_d$ , puterea de consemn $P_c$	1-3 min la fiecare treaptă funcție de timp de stabilizare	evaluare: CEED trebuie să răspundă conform dependenței cerute putere- frecvență înregistrări: evoluția în timp a $P_c$ , a $P_d$ și frecvența simulată în PCC și $P_{dR}^*$ ; graficul P-f simulat conform figurii 2 NT51 utilizându-se mediile de Pprodusă și $P_d$ .
	Art. 10 alin. (2)	anexa nr. 5 pct. 4.3.	verificarea modificării proporționale a P grupurilor, fără opriri de GGE					evaluare: CEED trebuie să răspundă conform dependenței cerute putere- frecvență fara opriri/porniri de GGE înregistrări: nr GGE în funcțiune.
	Art. 10 alin. (3)	anexa nr. 5 pct.4.3.	verificarea opririi/pornirii pe criterii de frecvență					evaluare: la oprirea CEED se vor nota și urmări: cauza opririi/pornirii înregistrări: timpi de pornire/oprire
2	Art. 11	Anexa nr. 5 pct. 4.4.1., 4.4.2, 4.4.3.	verificarea reglajului puterii active la o valoare de consemn mai mică decât puterea disponibilă	Pentru o viteză de variație de 10% $P_i$ /min și 20% $P_i$ /min se realizează reduceri de P de minimum 20% $P_i$	Fără simularea frecvenței	P,Q,U,f atât la nivelul stației (PCC) cât și la nivelul centralei, viteza vântului		evaluare: CEED trebuie să mențină noul consemn de putere în plaja $\pm 5\% P_i$ înregistrări: evoluția în timp a $P_d$ , $P_c$ , P,Q, U în PCC și $P_{dR}^*$ , fiind în funcțiune reglajul de tensiune

	Art. 12	Anexa nr. 5 pct.4.4.4	verificarea vitezei de reglaj a puterii active la o valoare de consemn mai mică decât puterea disponibilă	urmate de revenire la Pd				evaluare: CEED trebuie să asigure viteza de variație a puterii setate înregistrări: evoluția în timp a Pd, Pc, P, Q, U în PCC și PdR*, fiind în funcțiune reglajul de tensiune
3	Art. 16 alin. (1)	Anexa nr. 5 pct. 4.5.1.	asigurarea factorului de putere 0,95 inductiv/capacitiv în punctul de racord	2 paliere (20%-100%)Pi P <sub>1</sub> = Pd P <sub>2</sub> = 5%Pi	Setare consemn	P, Q, U, f atât la nivelul stației (PCC) cât și la nivelul centralei	5 minute/probă cu verificarea 0,95; 0,7 inductiv/capacitiv și "1"	evaluare: CEED trebuie să asigure valoarea FP setat înregistrări: evoluția în timp a P, Q, U în PCC și PdR, și a cos
			asigurarea schimbului de reactiv zero cu sistemul în cazul P produs nul	se vor opri toate GGE sau proba se efectueaza la < v cut on	proba se poate realiza în cadrul probelor 2 sau 3	P, Q, U, f atât la nivelul stației (PCC) cât și la nivelul centralei	5 minute	evaluare: CEED trebuie să asigure schimb zero de Q cu SEN înregistrări: evoluția în timp a P, Q, U în PCC
4	Art. 16 alin. (2) lit. (a)	Anexa nr. 5 pct. 4.6.	asigurarea reglajului de tensiune în PCC	P în domeniul (10%-100%)Pi U <sub>c</sub> = ±3 kV față de U (pentru U < 110 kV) în PCC. Pentru U < 110 kV U <sub>c</sub> = ±2-3%U <sub>n</sub>	Setare consemn U la valorile menționate	P, Q, U, f atât la nivelul stației (PCC) cât și la nivelul centralei, U <sub>c</sub> , P <sub>c</sub> în PCC	Se menține U <sub>c</sub> minimum 5 minute se vor alege două viteze de variație a U diferite	evaluare: CEED trebuie să asigure reglajul de tensiune în punctul de racordare în plaja admisibilă utilizând întreaga capacitate de Q înregistrări: evoluția în timp a P, Q, U, U <sub>c</sub> , P <sub>c</sub>
5	Art. 16 alin. (2) lit. (b) Art. 16 alin. (4)	Anexa nr. 5 pct. 4.5.2.	asigurarea reglajului de putere reactivă în PCC	P în domeniul (10%-100%)Pi se aleg minimum 3 valori de consemn pentru Q, trepte ±5 MVar	Setare consemn Q la valorile alese	P, Q, U, f atât la nivelul stației (PCC) cât și la nivelul centralei, Q <sub>c</sub> , P <sub>c</sub> în PCC	Se menține valoarea de consemn Q minim timp de 5 minute; se vor alege două viteze de variație a Q diferite	evaluare: CEED trebuie să asigure reglajul de Q în punctul de racordare înregistrări: evoluția în timp a P, Q, U, U <sub>c</sub> , P <sub>c</sub>
6		Anexa nr. 5 pct.4.7.	trecerea fără șoc la alegerea între regimurile de reglaj Q, U sau cosφ < p < td="" > < /p < >	proba se poate realiza în cadrul probelor anterioare		P, Q, U în PCC	trecere din reglaj Qd <sup>2</sup> γ "U, Ud <sup>2</sup> γ "Q, Qd <sup>2</sup> γ "cos	evaluare: CEED trebuie să asigure trecere fără șoc înregistrări: evoluția în timp a P, Q, U în PCC

7	Art. 17	Anexa nr. 5 pct. 4.8.	Înregistrări în funcționare normală	fără		P,Q,U în PCC	minimum 2 ore	evaluare: se vor urmări variații de putere și viteză a vântului care au condus la porniri/opriri automate de GGE înregistrări: evoluția în timp a P,Q, U în PCC și PdR* și a numărului GGE în funcțiune, a P și Q produse de acestea
8	Art. 14 alin. (1)	Anexa nr. 5 pct.4.9.	verificarea funcționării la deconectarea/ conectarea CEED	prin deconectarea IO PCC la un palier P = (20%-100) Pi		P,Q,U în PCC	5 minute	evaluare: se vor urmări variațiile de Q și U în punctele de racordare, variația de U trebuie să fie < 5% Un înregistrări: evoluția în timp a P,Q, U în PCC
9		Anexa nr. 5 pct. 4.10.	verificarea schimbului de date CEED - EMS - SCADA	$P_d > 60\%P_i$	fără	P, Q, U, f în PCC	1 oră	evaluare: la nivel DEN prin transmiterea de consemne P, Q, U și comutare regimuri P/f și Q/U înregistrări: modul de răspuns al CEED
10		Anexa nr. 5 pct.4.11.	verificarea calității energiei electrice în punctul de racord al CEE	fără	fără	conform Standardului EN 50160	minim 2 săptămâni	evaluare: prin comparare cu standardul EN 50160 înregistrări: analizoare de calitatea energiei electrice clasa A.

**ANEXA Nr. 6**  
**la Procedură**

Verificarea performanțelor tehnice ale CEF din punct de vedere al respectării cerințelor Normei Tehnice de conectare la rețelele de interes public

**Capitolul I**  
Scop

Scopul prezentei proceduri este de a stabili:

- a) testele, verificările și înregistrările necesare a fi efectuate pentru demonstrarea conformității centralelor electrice fotovoltaice cu cerințele cuprinse în NT 30;
- b) modul de verificare și testare a CEF.

Procedura se aplică în conformitate cu articolul 19 al NT 30:



"Art. 19. - (1) OD și OTS, după caz, verifică și asigură că racordarea și funcționarea CEFD nu conduc la încălcarea normelor în vigoare privind funcționarea în domeniul de frecvență, de tensiune, capabilitatea de trecere peste defect și calitatea energiei electrice în PCC.

(2) Verificarea se realizează conform unei proceduri elaborate de OTS, cu consultarea OD și avizate de ANRE. Procedura se referă la fazele de punere în funcțiune, perioada de probe și acceptarea în funcționare de durată."

## **Capitolul II**

### **Domeniul de aplicare**

Prezenta procedură se aplică tuturor centralelor electrice fotovoltaice, indiferent de nivelul de tensiune în punctul de racord, la punerea în funcțiune și urmărește verificarea respectării condițiilor tehnice stabilite prin proiect, a cerințelor tehnice de funcționare stipulate în ATR și a celor menționate în NT 30 și în Codul RET.

Procedura se aplică:

**2.1.** la punerea în funcțiune a unei centrale electrice fotovoltaice noi sau re tehnologizate;

**2.2.** în timpul funcționării, pentru determinarea performanțelor centralelor electrice fotovoltaice, în cazul unor reclamații referitoare la nerespectarea în funcționare a cerințelor NT 30 sau ale Codului RET.

**2.3.** după reparații capitale, înlocuiri, modernizări ale sistemelor SCADA și de reglaj aferente întregii centrale electrice fotovoltaice sau înlocuirea parțială sau totală a invertoarelor aferente.

**2.4.** la cererea OTS, în conformitate cu prevederile cap. 6.4 din Codul RET; în acest caz OTS poate solicita verificarea prin probe a oricăruia dintre testele din prezenta procedură.

**2.5.** pentru CEF cu puteri instalate cuprinse între 1 MW și 5 MW inclusiv, testele se verifică și se evaluează de către OD, pe baza prezentei proceduri.

**2.6.** pentru CEF cu puteri instalate mai mari de 10 MW, testele se verifică și se evaluează de către OTS.

**2.7.** pentru CEF cu puteri instalate cuprinse între 5 MW și 10 MW inclusiv, testele se efectuează și se evaluează conform prezentei proceduri de către OD care participă la teste și transmite la OTS rezultatele testelor.

## **Capitolul III**

### **Responsabilități**

#### **3.1. Responsabilitățile OTS**

**3.1.1.** Verifică întreaga documentație referitoare la realizarea buclelor de reglaj putere activă, putere reactivă și tensiune și solicită documentații sau teste suplimentare în situația în care performanțele necesare a fi confirmate nu sunt dovedite prin testele efectuate și/sau documentația prezentată.

**3.1.2.** Participă la probele și testele din prezenta procedură.

**3.1.3.** Inițiază verificarea funcționării CEFD în situațiile prevăzute în Codul RET în cazul în care se încalcă în mod repetat una sau mai multe cerințe, în conformitate cu punctele 2.2 și 2.4 ale prezentei proceduri. În această situație se aplică prevederile din cap. 6.4 din Codul RET.

**3.1.4.** Aprobă programul de probe transmis de solicitant.

**3.1.5.** Are dreptul de a solicita responsabilului de probe repetarea uneia sau mai multor probe sau probe suplimentare care să pună în evidență performanțele CEF sau ale invertoarelor componente.

**3.1.6.** În cazul abaterilor de la prezenta procedură, rezultate ca urmare a unor cauze obiective, prezentate de responsabilul de probe înainte de efectuarea acestora, DEN este responsabil pentru interpretarea aplicării procedurii.

**3.2.** Responsabilitățile producătorului în gestiunea căruia se află CEF

**3.2.1.** Pentru procedurile care necesită verificări/teste, inițiază efectuarea probelor pentru situațiile de la pct. 2.1 și 2.3.

**3.2.2.** Întocmește programul de probe împreună cu societatea acceptată (executantul) pentru realizarea probelor și întocmirea documentației (înregistrărilor) și-l supune spre aprobare OTS respectiv OD.

**3.2.3.** Informează OD aferent asupra perioadelor în care se vor realiza testele și solicită acceptul din punct de vedere al condițiilor de rețea.

**3.2.4.** Transmite la DEN, cu cel puțin 10 zile lucrătoare înainte de începerea probelor, programul de probe împreună cu solicitarea de participare la efectuarea lor convenind cu acesta o dată pentru efectuarea probelor preliminare.

**3.2.5.** Pentru verificarea CEF cu puteri instalate cuprinse între 5 MW și 10 MW inclusiv, transmite la OD implicat, cu cel puțin 10 zile lucrătoare înainte de începerea probelor, programul de probe, solicitând participarea reprezentanților acestuia (OD) și eventual a reprezentanților OTS.

**3.2.6.** Pentru verificarea CEF cu puteri mai mici sau egale cu 5 MW, transmite la OD implicat, cu cel puțin 10 zile lucrătoare înainte de începerea probelor, programul de probe, solicitând participarea reprezentanților acestuia la probe.

**3.2.7.** Asigură condițiile tehnice pentru efectuarea probelor.

**3.2.8.** Asigură pe tot parcursul probelor siguranța în funcționare a CEF, fiind răspunzător de integritatea tuturor instalațiilor pe parcursul probelor.

**3.2.9.** Desemnează de comun acord cu executantul un responsabil al probelor.

**3.2.10.** După efectuarea probelor, transmite documentația finală completă, în conformitate cu prezenta procedură: la DEN pentru CEF cu puteri instalate mai mari de 10 MW, la OD și DEN pentru CEF cu puteri instalate cuprinse între 5 MW și 10 MW inclusiv, la OD pentru CEF cu puteri instalate cuprinse între 1 MW și 5 MW inclusiv.

**3.3.** Responsabilitățile OD

**3.3.1.** Elaborează propriile proceduri de verificare care conțin cel puțin testele și modul de lucru din prezenta procedură pentru CEF cu puteri mai mici sau egale cu 5 MW.

**3.3.2.** Colaborează cu OTS în efectuarea și asigurarea condițiilor de verificare precum și a analizei rezultatelor testelor cuprinse în prezenta procedură din punct de vedere al condițiilor de rețea, pentru CEF dispecerizabile racordate în rețeaua de distribuție proprie.

## **Capitolul IV**

### **Modul de lucru**

**4.1.** Condiții generale pentru efectuarea testelor

**4.1.1.** Probele sintetizate în Anexa 6.1 se execută complet în cadrul probelor preliminare (de casă) și se reiau parțial/complet în cadrul probelor finale executate în prezența reprezentanților DEN pentru CEF cu puteri instalate mai mari de 10 MW și/sau OD pentru celelalte cazuri.

**4.1.2.** În cadrul probelor finale executate în prezența specialiștilor DEN, se verifică și executarea consemnelor P, Q, U transmise de la DEC.

**4.1.3.** Solicitantul depune la DEN un dosar complet cu înregistrările efectuate pe parcursul testelor preliminare (de casă) și finale. În cadrul analizei rezultatelor testelor preliminare, DEN analizează documentația, solicită alte documente sau teste suplimentare, iar dacă este cazul, inițiază o întâlnire între solicitant, reprezentanții OD și executantul probelor.

**4.1.4.** Verificările CEF pot începe numai după punerea în funcțiune a minimum 90% din puterea instalată a CEF conform procedurilor producătorilor.

**4.1.5.** Probele se vor efectua în perioade în care condițiile de mediu asigură o producție minimă a CEF de minimum 60% din  $P_i$ .

**4.2.** Cerințe privind aparatele de măsură echipamentele de simulare și înregistrare

**4.2.1.** Traductori frecvență: precizie  $\leq 0.005$  Hz, timp de răspuns  $< 100$  ms, domeniu 45-55 Hz.

**4.2.2.** Traductori P,Q, U clasa de precizie minimă 0,3.

**4.2.3.** Sistem achiziție minimum 0,5 s pentru fiecare mărime achiziționată, posibilitate de înregistrare în fișiere ".xls". Pentru cerințele de la punctul 6.10. se vor asigura viteze de înregistrare de minimum 40 ms.

**4.2.4.** Simulare frecvență: precizie  $< 0.005$  Hz, domeniu 45-55 Hz, asigurare modificare frecvență cu precizie 5 mHz și rampă de 1 Hz/sec.

**4.2.5.** Sistem GPS pentru ștampila timp.

**4.2.6.** Măsură putere disponibilă, mărime pentru care pot fi utilizate și echipamentele din dotarea CEF.

**4.2.7.** Analizoare de calitate a energiei electrice de clasă A, cu GPS, cu posibilitatea calculului de perturbații pe diferite intervale de timp, prestabilite sau determinate post înregistrare. Exemplu: determinarea perturbației pe un interval de timp în care s-a realizat fiecare probă, dar și pe interval de 1 săptămână (standardizat).

**4.2.8.** Pentru verificările care se efectuează pentru CEF societatea care efectuează testele trebuie să dețină atestat de tip A3.

**4.3.** Verificarea cerințelor privind funcționarea CEF la variațiile de frecvență

Testele se adresează CEFD cu puteri instalate mai mari de 10 MW și au drept scop verificarea respectării cerințelor precizate la [art. 9](#) din NT 30:

"Art. 9. - (1) CEFD va fi prevăzută cu un sistem de reglaj automat al puterii active în funcție de valoarea frecvenței (reglaj automat frecvența/putere). Acesta va acționa conform unei curbe de răspuns frecvență/putere activă exemplificată în figura 2, unde  $P_m$  reprezintă puterea activă momentan disponibilă. Coordonatele punctelor A, B, C, D și E depind de valoarea frecvenței, a puterii active pe care o poate produce centrala și de valoarea de consemn la care este limitată puterea activă, în intervalele: A (50-47 Hz), B (50-47 Hz), C (50-52 Hz), DE (50-52 Hz). Poziția punctelor trebuie să poată fi setată conform solicitărilor operatorului de rețea cu o eroare de maxim  $\pm 10$  mHz. Eroarea de măsurare a frecvenței nu trebuie să fie mai mare de  $\pm 10$  mHz.

Figura 2: Variația puterii active a CEFD funcție de frecvență

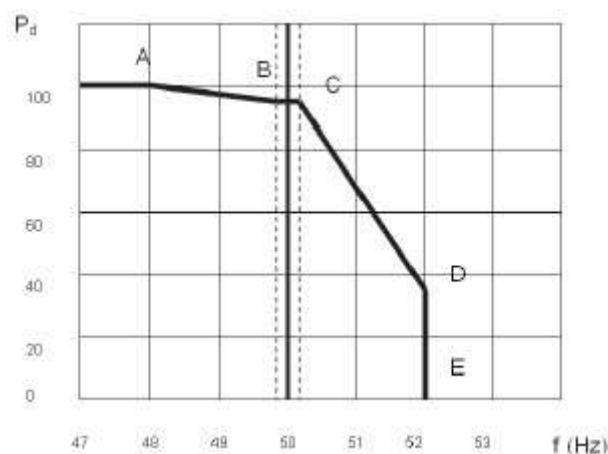

(2) Modificarea puterii active generate datorita variatiilor de frecventa va fi realizata pe cat posibil in conditiile momentane de radiatie solara, prin modificarea proportionala a puterii active generate la nivelul invertoarelor CEFD.

(3) Dacă valoarea frecvenței ajunge la o valoare mai mare decât cea corespunzătoare segmentului D-E de pe curba caracteristica prezentata in figura 2, se admite ca CEFD să fie deconectată" .

Modul de lucru: Proba se efectuează pentru două situații de funcționare: funcționare la puterea disponibilă dată de condițiile meteo momentane și un consemn de putere activă de valoare redusă față de puterea disponibilă. Frecvența măsurată în cadrul buclei de putere activă va fi înlocuită cu o valoare simulată, introdusă fie soft, fie dintr-un generator de semnal. Se vor simula diferite valori ale frecvenței: 47,5; 48; 48,5; 49; 49,8; 50,2; 50,5; 51; 51,5; 52; 52,1 Hz. Testul se va realiza în reglaj de putere reactivă activat cu consemn de putere reactivă setat la zero.

Înregistrări: se vor realiza înregistrări în timp pentru: puterea disponibilă Pd, consemnul de putere activă Pcons, valoarea simulată a frecvenței fsimulat și mărimile măsurate atât la nivelul stației (PCC) cât și la nivelul centralei: P, Q, U, f. Se va ridica și graficul P - f realizat comparativ cu cel solicitat în figura 2 din NT 30.

Evaluare: Se va determina gradul în care puterea activă este modificată la variațiile de frecvență, inclusiv oprirea CEF la frecvențe ce depășesc domeniul 47,5 - 52 Hz. Se va verifica faptul că puterea CEF urmează graficul P-f în cazul în care frecvența variază de la 52 la 50,2 Hz și CEF are capacitatea de a se conecta la rețea la orice valoare a frecvenței în domeniul solicitat.

#### **4.4. Verificarea cerințelor privind respectarea consemnului de putere activă**

Testele se referă la verificarea respectării cerințelor precizate la art. 10 din NT 30 cu referire la comportamentul centralelor electrice fotovoltaice dispekerizabile cu puteri mai mari de 5 MW la variațiile consemnului de putere activă.

Testele se aplică tuturor CEF cu putere instalată mai mare de 5 MW.

Testele se refera la demonstrarea respectării:

**4.4.1.** "Art. 10. - (1) Puterea activă generată de o CEFD trebuie să poată fi limitată la o valoare de consemn".

Verificarea se va aplica la toate CEF cu putere instalată mai mare de 5 MW.

Modul de lucru: În condițiile de mediu favorabile funcționării la o putere de cel puțin 60% din puterea instalată pusă în funcțiune se va seta, local, un consemn de putere activă de valoare redusă față de puterea disponibilă. Noul consemn de putere se va menține cel puțin 5 minute după care se va reveni cu un consemn de putere egal cu puterea instalată. Testul se va repeta pentru trei valori de consemn de putere activă diferite, ex: 20% Pi, 40% Pi, 60% Pi. Testul se va realiza în reglaj de putere reactivă activat cu consemn de putere reactivă setat la zero.

Înregistrări: se vor realiza înregistrări în timp pentru: puterea disponibilă Pd, consemnul de putere activă Pcons, mărimile măsurate atât la nivelul stației (PCC) cât și la nivelul centralei: P, Q, U, f.

Evaluare: consemnul de putere activă trebuie să fie atins în timpul dat de viteza de variație setată și treapta de putere redusă solicitată și menținut într-o bandă de  $\pm 5\%$  Pi. Aceleași cerințe se aplică și pentru cazul în care se revine (în sensul de creștere a puterii) la consemnul de putere inițial.

**4.4.2.** "Art. 10. - (2) Mărimea valorii de consemn a puterii active trebuie să poată fi preluată automat de la distanță".

Verificarea se va aplica la toate CEF cu putere instalată mai mare de 10 MW pentru care consemnul de putere activă este transmis din sistemul EMS-SCADA, iar pentru toate CEF cu

putere instalată cuprinsă între 5 MW și 10 MW inclusiv, consemnul de putere activă va fi transmis de la centrul de dispecer de centrală CEF.

Modul de lucru: este cel prezentat la punctul 4.4.1, cu deosebirea ca pentru CEF cu puteri instalate mai mari de 10 MW, valoarea de consemn este setată de la DEC/DET prin intermediul sistemului EMS SCADA, iar pentru CEF cu puteri instalate mai mari de 5 MW și mai mici sau egale cu 10 MW, valoarea de consemn este setată de la centrul propriu de dispecer prin calea de comunicație stabilită de acesta. Verificarea transmiterii consemnelor de putere de la centrele de dispecer de centrală, pentru CEFD cu puteri instalate mai mari de 10 MW este obiectul verificărilor centrelor de dispecer de centrală.

Înregistrări: se vor realiza înregistrări în timp pentru: puterea disponibilă Pd, consemnul de putere activă Pcons și mărimile măsurate atât la nivelul stației (PCC) cât și la nivelul centralei: P, Q, U, f.

Evaluare: consemnul de putere activă recepționat și executat la nivel CEFD este cel setat la nivel EMS-SCADA.

**4.4.3.** "Art. 10. - (3) CEFD trebuie să asigure reglajul puterii active în punctul comun de cuplare într-o bandă de  $\pm 5\%$  din puterea instalată a CEF față de puterea de consemn"

Verificarea va viza toate CEF cu putere instalată mai mare de 5 MW.

Modul de lucru, înregistrările și evaluarea sunt cele prezentate la punctul 4.4.1.

**4.4.4.** "Art. 10. - (4) CEFD trebuie să aibă capacitatea de a seta viteza de variație a puterii active generate la valoarea impusă de OTS (MW/min), de minimum 10% Pi/minut".

Verificarea va viza toate CEF cu puterea instalată mai mare de 10 MW.

Modul de lucru, înregistrările și evaluarea sunt cele prezentate la punctul 4.4.1. Se vor seta două rampe de variație a puterii active, una fiind de 10% Pi/minut. Verificarea rampei se realizează atât la scăderea consemnului de putere activă, cât și la creșterea acestuia.

**4.5.** Verificarea cerințelor privind capacitatea de livrare a puterii reactive în PCC

Testele se adresează CEF și au drept scop verificarea respectării cerințelor precizate la art. 13 și art. 21 alin. (3) din NT 30.

**4.5.1.** Verificarea factorului de putere în PCC

Testul se referă la verificarea respectării de către CEF cu  $P_i > 1$  MW a cerințelor precizate la art. 13 alin. (1), respectiv art. 21 alin. (3) din NT 30, cu referire la comportamentul CEF la variațiile consemnului de tensiune.

"Art. 13. - (1) La valori ale tensiunii în punctul comun de cuplare, situate în banda admisibilă de tensiune, puterea reactivă produsă/absorbită de o CEFD aflată în funcțiune, trebuie să poată fi reglată continuu corespunzător unui factor de putere în valoare absolută de maximum 0,90 capacitiv și 0,90 inductiv".

"Art. 21. - (3) În plus față de cerințele de la alin. (1), CEFD cu puterea instalată mai mare de 1 MW și mai mică sau egală cu 5 MW trebuie să respecte cerințele de la art. 6, 7, 8, 11, art. 12 alin. (2), art. 13 alin. (1), alin. (2) lit. b) și alin. (3), art. 14, 16, 18 și 19."

Mod de lucru: În banda admisibilă de tensiune specificată în Codul RET, pentru o valoare cât mai apropiată de puterea activă instalată se trece CEF în reglaj de putere reactivă și se aplică un consemn de putere reactivă maximă atât în regim inductiv, cât și în regim capacitiv. Se înregistrează valorile obținute.

Înregistrări: Se înregistrează valorile măsurate atât la nivelul stației (PCC) cât și la nivelul centralei: P, Q, U, f.

Evaluare: Se calculează factorul de putere pentru puterea activă maximă la care s-au efectuat testele.

**4.5.2.** Verificarea cerințelor privind reglajul de putere reactivă

Testul se referă la verificarea respectării cerințelor precizate la art. 13 alin. (2) lit. b) din NT 30 și în Codul RET, cu referire la comportamentul centralelor electrice fotovoltaice la variațiile consemnului de putere reactivă.

Testul se aplică tuturor CEF cu putere instalată mai mare de 1 MW.

"Art. 13. - (2) CEFD trebuie să poată realiza reglajul automat de tensiune - putere reactivă în PCC în oricare din modalitățile (cu utilizarea integrală a resurselor de putere reactivă ale CEF):

b) Reglajul puterii reactive schimbate cu SEN în PCC".

Mod de lucru: În condiții de respectare a limitelor admisibile de tensiune din PCC, se trece CEF în reglaj de putere reactivă la puterea activă generată conform condițiilor de mediu. Se aplică diferite consemne de putere reactivă. Testele se reiau pentru consemne de putere reactivă setate local, de la distanță (DEC/DET sau centrul de dispecer al CEF în cazul CEF cu puteri mai mici sau egale cu 10 MW). În cazul CEF cu puteri mai mari de 10 MW testele se reiau și pentru cel puțin două valori diferite de variație a puterii reactive.

Înregistrări: Se înregistrează valorile măsurate atât la nivelul stației (PCC) cât și la nivelul centralei: P, Q, U, f și valoarea de consemn a puterii reactive.

Evaluare: Realizarea consemnului de putere reactivă și menținerea unei valori constante în banda de insensibilitate de maximum  $\pm 2$  MVar. Se vor determina valorile MVar/kV din PCC pentru cel puțin două valori de putere activă produsă de CEF.

#### **4.5.3. Verificarea diagramei teoretice P-Q a CEF în PCC**

Testul se referă la verificarea respectării cerințelor precizate la art. 13 alin. (3) din NT 30

"Art. 13. - (3) Să asigure în PCC schimb de putere reactivă nulă cu sistemul în cazul în care CEFD nu produce putere activă (la putere activă generată nulă)".

Mod de lucru: În banda admisibilă de tensiune specificată în Codul RET și RED, pentru o valoare cât mai apropiată de puterea activă instalată, se trece CEF în reglaj de putere reactivă și se aplică un consemn de putere reactivă maximă atât în regim inductiv, cât și în regim capacitiv. Se înregistrează valorile obținute. Se continuă cu ridicarea diagramei P-Q a CEF pentru cel puțin 5 puncte de putere activă. Pentru un consemn de putere activă zero, se măsoară și puterea reactivă injectată în PCC, urmărindu-se ca aceasta să fie nulă.

Înregistrări: Se înregistrează valorile măsurate atât la nivelul stației (PCC) cât și la nivelul centralei: P, Q, U, f și valorile de consemn ale puterii reactive  $Q_c$  și puterii active  $P_c$ .

Evaluare: Se compară diagrama P-Q ridicată în urma studiilor de reactiv în PCC cu cea ridicată în mod real. Se măsoară schimbul de putere reactivă în PCC la putere activă nulă.

#### **4.6. Verificarea cerințelor privind reglajul de tensiune**

Testul se referă la verificarea respectării cerințelor precizate la art. 13 alin. (2) lit. a din NT 30 și în Codul RET cu referire la comportamentul centralelor electrice fotovoltaice la variațiile consemnului de tensiune.

Testul se aplică tuturor CEF cu putere instalată mai mare de 10 MW.

"Art. 13. - (2) CEFD trebuie să poată realiza reglajul automat de tensiune - putere reactivă în PCC

în oricare din modalitățile (cu utilizarea integrală a resurselor de putere reactivă ale CEF):

a) Reglajul tensiunii în PCC".

Mod de lucru: În condiții de respectare a limitelor admisibile de tensiune din PCC, se trece CEF în reglaj de tensiune la puterea activă generată conform condițiilor de mediu și la tensiunea existentă în rețea în acel moment, se aplică diferite consemne de tensiune: pentru tensiuni 2 110 kV, cu valori  $\pm 2-3$  kV față de tensiunea existentă în rețea, iar pentru tensiuni <110 kV, cu valori  $\pm 2-3$  %  $U_n$  față de tensiunea existentă în rețea. Testele se reiau pentru consemne de tensiune setate local, de la distanță (DEC/DET/centrul de dispecer al CEF) și pentru cel puțin două valori diferite de variație a tensiunii.

Înregistrări: Se înregistrează valorile măsurate atât la nivelul stației (PCC) cât și la nivelul centralei: P, Q, U, f și valoarea de consemn a tensiunii.

Evaluare: Realizarea consemnului de tensiune și menținerea unei valori constante în banda de insensibilitate de maximum  $\pm 0,5$  kV. Se vor determina valorile MVar/kV din PCC pentru cel puțin două valori de putere activă produsă de CEF.

**4.7.** Verificarea comutării fără șoc între regimurile de reglaj de putere reactivă și tensiune în PCC

Testele se aplică numai pentru CEF cu putere instalată mai mare de 10 MW și se referă la demonstrarea trecerii (comutării) între regimurile de funcționare reglaj de tensiune și reglaj de putere reactivă fără producerea de șocuri în putere activă, reactivă sau tensiune. Verificarea se realizează atât pentru comutările de regim realizate local, cât și pentru comutările de regim realizate de la distanță (DEC/DET/Centru de dispecer).

**4.8.** Verificarea cerințelor privind funcționarea în regim normal

Testele se aplică pentru toate CEF cu putere instalată mai mare de 1 MW și se referă la verificarea respectării cerințelor precizate la art. 14 din NT 30:

"Art. 14. - În regim normal de funcționare al rețelei, CEFD nu trebuie să producă în punctul de racordare variații rapide de tensiune mai mari de  $\pm 4\%$  din tensiunea nominală la medie și înaltă tensiune și de  $\pm 5\%$  din tensiunea nominală la joasă tensiune".

Verificările constau în înregistrări de funcționare îndelungată la putere activă generată de diferite valori. Înregistrările trebuie să pună în evidență situațiile în care, CEF fiind în funcționare unele sau toate dintre invertoare s-au oprit, respectiv au pornit automat pe criteriul de variație a condițiilor de mediu și de iluminare. Înregistrările trebuie să fie pe o perioadă de minimum 2 ore până la 24 de ore.

**4.9.** Verificarea cerințelor privind funcționarea în situații speciale

Testele se aplică pentru toate CEF cu putere instalată mai mare de 1 MW și se referă la verificarea respectării cerințelor precizate la art. 12 alin. (1) din NT 30:

"Art. 12. - (1) Deținătorul CEFD este obligat să asigure protejarea panourilor fotovoltaice, a invertoarelor componente ale CEFD și a instalațiilor auxiliare contra pagubelor ce pot fi provocate de defecte în instalațiile proprii sau de impactul rețelei electrice asupra acestora la acționarea corectă a protecțiilor de declanșare a CEFD sau la incidente din rețea (scurtcircuite cu și fără punere la pământ, acționări ale protecțiilor din rețea, supratensiuni tranzitorii etc.), cât și în cazul apariției unor condiții tehnice excepționale/anormale de funcționare".

Mod de lucru: Se realizează o deconectare urmată de o conectare rapidă a întreruptorului CEF din stația de conectare (PCC). În situații speciale, pentru CEF cu puteri mai mari de 10 MW se vor realiza simulări de RAR trifazat în PCC sau în alt punct din rețea, punct indicat de OTS.

Înregistrări: Se înregistrează valorile măsurate atât la nivelul stației (PCC) cât și la nivelul centralei: P, Q, U, f cu rata de achiziție de maximum 40 ms.

Evaluare: comportamentul CEF.

**4.10.** Verificarea schimbului de date CEF - EMS-SCADA

Testele se aplică pentru toate CEF cu putere instalată mai mare de 1 MW și se referă la verificarea:

**a.** pentru CEFD cu puteri instalate mai mari de 10 MW:

**1.** recepția/emisia și executarea corectă a informațiilor/comenzilor schimbate: mărimi măsurate (P, Q, U), consemne (P, Q, U) și selectoare de regim ( P-f, Q/U);

**2.** recepționarea valorilor prin intermediul unei căi de comunicație prin fibră optică cu rezervare pe un alt suport de comunicație;

**3.** integrarea CEFD în EMS-SCADA;

**4.** tratarea corectă în toate protocoalele a valorilor măsurate și a consemnelor din CEFD;

**5.** verificarea mărimilor analogice afișate în ecrane cu mărimile analogice citite din alte aparate la nivelul CEFD (P, Q, U, f);

**b.** Pentru CEF cu puteri instalate mai mari de 1 MW și mai mici sau egale cu 10 MW integrarea valorilor P și Q măsurate în PCC și recepționate în sistemul EMS-SCADA al OTS fie de la centrul de dispecer al CEF, fie din sistemul DMS-SCADA al operatorului de distribuție.

Verificarea se realizează de către OTS, semnalele de mai sus trebuie să fie recepționate corect, iar consemnele trebuie să fie funcționale și executate corect de CEFD.

#### **4.11. Verificarea calității energiei electrice în punctul de racord al CEF**

Testele se aplică pentru toate CEF cu putere instalată mai mare de 1 MW și se referă la încadrarea în limite a THD, armonici, factor de nesimetrie negativă și flicker în punctul de conectare.

Analizoarele de calitate la care se face referire în continuare sunt de clasă A, certificate PSL și aparțin executantului, respectiv solicitantului.

"Art. 18. - CEFD este monitorizată din punct de vedere al calității energiei electrice în PCC pe durata testelor. CEFD racordate la RET vor asigura monitorizarea permanentă a calității energiei electrice prin integrarea în sistemul de monitorizare al calității energiei electrice al OTS".

Pentru CEF cu puteri mai mari de 10 MW înregistrările efectuate pe durata probelor și pe o durată ulterioară de două săptămâni, se vor transmite la DEN.

În situația în care, prin funcționarea CEFD, chiar în perioada de probe, înregistrările dovedesc o deteriorare a calității energiei electrice, producătorul trebuie să ia măsuri de dotare cu mijloacele de compensare necesare, care să conducă la încadrarea parametrilor de calitate a energiei electrice în punctul de racordare în limitele stabilite prin Codul RET/ RED. Nu se admite funcționarea CEF fără respectarea cerințelor de calitate a energiei electrice în punctul de racord.

## **Capitolul V**

### **Rapoarte și înregistrări**

Înregistrările conțin dosarul complet al rezultatelor probelor conform anexei nr. 6.1, însoțite de concluziile executantului (cel care a executat testările), cât și documentele enumerate în prezenta procedură.

Lista probelor necesar a se efectua este prevăzută în anexa nr. 6.1.



**ANEXA Nr. 6.1.**  
**la anexa nr. 6 la procedură**

Nr. probă	Articol din NT30	Paragraf procedura	CEF verificat			Denumire/ descrierea probei	Condiții de funcționare	Simulări	Mărimi măsurate	Durata probei	Cerințe speciale/ condiții de evaluare
			Pi > 10 MW	10MWS Pi < 5 MW	5 MW ≤ Pi < 1 MW						
1	Art. 9 alin. (1) Art. 9 alin. (2)	Anexa nr. 6 pct.4.3	DA	NU	NU	verificarea implementării curbei de dependență frecvență-putere	în condițiile Pd > 60% Pi se aleg valorile P1 = 70%Pd P2 puterea disponibilă (fără consemn de P)	aplicarea treptelor de frecvențe simulate 47,5; 48; 48,5; 49; 49,8; 50,2; 50,5; 51; 51,5; 52; 52,1 Hz	P,Q,U,f atât la nivelul stației (PCC) cât și la nivelul centralei, Pc, Pd, fsimulat	1-3 min la fiecare treaptă în funcție de timpul de stabilizare	înregistrări: evoluția în timp a Pc,P și frecvență; graficul P-f simulat conform figurii 2 evaluare: CEFD trebuie să răspundă conform dependenței cerute putere-frecvență
	Art. 9 alin. (3)	Anexa nr. 6 pct.4.3	DA	NU	NU	verificarea opririi/ pornirii pe criterii de frecvență					înregistrări: timpi de pornire/ oprire evaluare: la oprirea CEFD se vor nota și urmări: timpul de oprire/ pornire și evaluarea procedurilor de oprire/ pornire

2	Art. 10 alin. (1) Art. 10 alin. (2) Art. 10 alin. (3)	Anexa nr. 6 pct. 4.4.1. pct. 4.4.2. pct. 4.4.3.	DA	DA	NU	verificarea reglajului puterii active la o valoare de consemn mai mică decât puterea disponibilă	$P_d > 60\%P_i$ 3 paliere: $P_1 = 60\%P_d$ $P_2 = 40\%P_d$ $P_3 = 20\%P_d$	fără	P,Q,U,f atât la nivelul stației (PCC) cât și la nivelul centralei, $P_c$ și $P_d$	proba se face și cu revenire, câte 5 minute pe fiecare palier, pentru fiecare probă se va alege o altă rampă (se vor verifica 2 rampe)	înregistrări: evoluția în timp a $P_c, P_d, P, Q, U$ în PCC, fiind în funcțiune reglajul de putere reactivă la $Q_{consemn}=0$ evaluare: CEF trebuie să mențină noul consemn de putere în plaja $\pm 5\%P_i$
	Art. 10 alin. (4)	Anexa nr. 6 pct. 4.4.4.	DA	NU	NU	verificarea vitezei de reglaj a puterii active la o valoare de consemn					înregistrări: evoluția în timp a $P_c, P, Q, U$ în PCC fiind în funcțiune reglajul de putere reactivă la $Q_{consemn} = 0$ evaluare: CEFD trebuie să asigure viteza de variație a puterii setate
3	Art. 13 alin. (1)	Anexa nr. 6 pct. 4.5.1.	DA	DA	DA	asigurarea factorului de putere 0,90 inductiv/capacitiv in PCC la $P = P_i$	$P = P_i$	fără	P,Q,U,f atât la nivelul stației (PCC) cât și la nivelul centralei	5 minute/proba cu verificarea 0,90 inductiv/capacitiv	înregistrări: evoluția in timp a $P, Q, U$ in PCC evaluare: CEFD trebuie sa asigure valoarea FP 0,9 inductiv/capacitiv

	Art. 13 alin. (3)	Anexa nr. 6 pct.4.5.2.	DA	DA	DA	asigurarea schimbului de reactiv zero cu sistemul in cazul P produse nul	$P = 0$	fără	P,Q,U,f atât la nivelul stației (PCC) cât și la nivelul centralei	5 minute	înregistrări: evoluția în timp a P,Q, U în PCC evaluare: CEFD trebuie să asigure schimb zero de reactiv cu SEN în PCC
4	Art. 13 alin. (2) lit. a)	Anexa nr. 6 pct. 4.6.	DA	NU	NU	asigurarea reglajului de tensiune în PCC	P în domeniul (10%-100%) $P_i$	fără	P,Q,U,f atât la nivelul stației (PCC) cât și la nivelul centralei și Ucons	Se mentine consemnul minim 10 minute, după atingerea valorii de consemn. Se vor alege 2 viteze de variație diferite	înregistrări: evoluția în timp a P,Q, U, $P_c$ și Uconsemn evaluare: CEFD trebuie să asigure reglajul de tensiune în punctul de racordare
5	Art. 13 alin. (2) lit. b)	Anexa nr. 6 pct. 4.5.	DA	DA	NU	asigurarea reglajului de putere reactiva în PCC	P în domeniul (10%-100%) $P_i$ se aleg 3 valori de consemn pentru Q	fără	P,Q,U,f atât la nivelul stației (PCC) cât și la nivelul centralei și Qcons	Se menține consemnul minim 10 minute, după atingerea valorii de consemn. Pentru CEF $\geq 10$ MW se vor alege viteze de variație diferite	înregistrări: evoluția în timp a P,Q, U, $Q_c$ , în PCC evaluare: CEFD trebuie să asigure reglajul de putere reactivă în punctul de conectare în plaja $\pm 2$ MVar
6		Anexa nr. 6 pct.4.7.	DA	NU	NU	trecerea fără șoc la alegerea între regimurile de reglaj Q/U	proba se poate realiza în cadrul probelor anterioare		P,Q,U,f atât la nivelul stației (PCC) cât și la nivelul centralei	trecere din reglaj $Q \rightarrow U, U \rightarrow Q$	înregistrări: evoluția în timp a P,Q, U în PCC evaluare: CEFD trebuie să asigure trecere fără șoc

7	Art. 14	Anexa nr. 6 pct.4.8.	DA	DA	DA	Înregistrări în funcționare normală	fără	fără	P,Q,U,f atât la nivelul stației (PCC) cât și la nivelul centralei	minim 24 ore	evaluare: se vor urmări variații de putere activă tensiune și putere reactivă din PCC și CEF înregistrări: evoluția în timp a P,Q, U în PCC și a numărului de invertoare în funcțiune
8	Art. 12 alin. (1) și art. 15	Anexa nr. 6 pct.4.9.	DA	DA	DA	verificarea funcționării la deconectarea/ conectarea CEF	prin deconectarea întreruptorului CEF în PCC la un palier $P=(50\%-100\%)P_i$	fără	P,Q,U,f atât la nivelul stației (PCC) cât și la nivelul centralei	10 minute	înregistrări: evoluția în timp a P,Q, U în PCC și la nivel CEF evaluare: se vor urmări variațiile de Q și U în PCC, variația de U trebuie să fie $< 5\%U_n$
9		Anexa nr. 6 pct.4.10.	DA	DA	DA	verificarea schimbului de date CEF - EMS- SCADA	$P_d > 60\%P_i$	fără	P, Q, U, f în PCC	1 oră	evaluare: la nivel DET/DED prin transmiterea de consemne P, Q, U și comutare regimuri P/f și Q/U înregistrări: modul de răspuns al CEF

10	Art. 18	Anexa nr. 6 pct.4.11.	DA	DA	DA	verificarea calității energiei electrice în punctul de racord al CEF	fără	fără	conform Standardului EN 50160	minim 2 săptămâni	evaluare: prin comparare cu standardul EN 50160 înregistrări: analizoare de calitatea energiei electrice clasa A.
----	---------	-----------------------------	----	----	----	--	------	------	-------------------------------------	----------------------	--

**ANEXA Nr. 7**  
**la procedură**

Machetele certificatelor emise de către OTS, respectiv OR, de conformitate cu cerințele normelor tehnice pentru CEE și CEF

 <p>Transelectrica® Societate Administrată în Sistem Dualist</p>	<i>Compania Națională de Transport al Energiei Electrice</i>
	<i>"Transelectrica" - S.A.</i>
cu sediul în .....	Ca urmare a solicitării adresate de .....
reprezentată prin Administrator/Director General .....	Nr. Reg. Comerțului .....
	înregistrată la numărul ..... din data de .....
	în baza probelor de verificare și a documentației tehnice depuse la C.N.T.E.E. Transelectrica S.A. se acordă
<b>CERTIFICAT</b>	
<i>de conformitate cu cerințele</i>	
<b>Normei Tehnice „Condiții tehnice de racordare la rețelele electrice de interes public pentru centralele electrice eoliene”</b>	
<b>Ordinul președintelui Autorității Naționale de Reglementare în Domeniul Energiei nr. 51/2009</b>	
<b>cu modificările și completările ulterioare</b>	
Centrală electrică eoliană dispecerizabilă: .....	
<b>Dispecerul Energetic Național</b>	
<b>DIRECTOR .....</b>	
.....	
Seria: CE Nr.: .....	Data eliberării: .....

Sigla  
Operatorului de distribuție

(Operatorul de distribuție)

Ca urmare a solicitărilor adresate de .....  
cu sediul în ....., Nr. Reg. Comerțului .....,  
reprezentată prin Administrator/Director General ....., înregistrată la numărul ..... din data de .....  
în baza probelor de verificare și a documentației tehnice depuse la ..... (Operatorul de distribuție).....  
se acordă

# CERTIFICAT

de conformitate cu cerințele

**Normei Tehnice „Condiții tehnice de racordare la rețelele electrice de interes public pentru centralele electrice eoliene”  
Ordinul președintelui Autorității Naționale de Reglementare în Domeniul Energiei nr. 51/2009  
cu modificările și completările ulterioare**

Centrala electrică eoliană nedispecerizabilă: .....

(Operatorul de distribuție)

DIRECTOR .....

Seria: CE Nr.: ..... Data eliberării: .....



Compania Națională de Transport al Energiei Electrice

"Transelectrica" - S.A.

Ca urmare a solicitării adresate de .....  
cu sediul în ....., Nr. Reg. Comerțului .....,  
reprezentată prin Administrator /Director General ....., înregistrată la numărul ..... din data de .....  
în baza probelor de verificare și a documentației tehnice depuse la C.N.T.E.E. Transelectrica S.A.  
se acordă

## CERTIFICAT

de conformitate cu cerințele

Normei Tehnice „Condiții tehnice de racordare la rețelele electrice de interes public pentru centralele electrice fotovoltaice”  
Ordinul președintelui Autorității Naționale de Reglementare în Domeniul Energiei nr. 30/2013  
Centrala electrică fotovoltaică dispecerizabilă: .....

Dispecerul Energetic Național

DIRECTOR .....

.....

Seria: CF Nr.: ..... Data eliberării: .....



<div style="border: 1px solid black; padding: 5px; margin: 0 auto; width: 80%;"> <p style="text-align: center;"><i>Sigla</i></p> <p style="text-align: center;"><i>Operatorului de distribuție</i></p> </div>	<p><i>(Operatorul de distribuție)</i></p> <p>.....</p>
<p><i>Ca urmare a solicitării adresate de .....</i></p> <p><i>cu sediul în ....., Nr. Reg. Comerțului .....</i></p> <p><i>reprezentată prin Administrator /Director General ....., înregistrată la numărul ..... din data de .....</i></p> <p><i>în baza probelor de verificare și a documentației tehnice depuse la ..... (Operatorul de distribuție) .....</i></p> <p style="text-align: center;"><i>se acordă</i></p>	
<h1 style="margin: 0;">CERTIFICAT</h1>	
<p><i>de conformitate cu cerințele</i></p> <p><b>Normei Tehnice „Condiții tehnice de racordare la rețelele electrice de interes public pentru centralele electrice fotovoltaice”</b></p> <p><b>Ordinul președintelui Autorității Naționale de Reglementare în Domeniul Energiei nr. 30/2013</b></p> <p><i>Centrală electrică fotovoltaică ne-dispecerizabilă: .....</i></p>	
<p><i>(Operatorul de distribuție)</i></p> <p>.....</p> <p><b>DIRECTOR</b> .....</p> <p>.....</p>	
<p>Seria: CF Nr.: ..... Data eliberării: .....</p>	

**ANEXA Nr. 8**  
**la procedură**

Sinteza procesului de acordare a conformității tehnice CEE și CEF

	Putere instalată > 10 MW		Putere instalată mai mare de 5 MW și mai mică sau egală cu 10 MW		Putere instalată mai mare de 1 MW și mai mică sau egală cu 5 MW	
	CEE	CEF	CEE	CEF	CEE	CEF
Documentația tehnică specificată în Anexele 1 și 2 ale prezentei proceduri se depune la	- la DEN, pentru centrale electrice care se racordează la RET; - la OR la care se racordează; pentru CEE/CEF cu puteri instalate mai mari de 5MW, OR transmite în termen de 5 zile documentația completă la DEN .					
Integrarea valorilor de măsură și de stare se realizează în sistemul EMS- SCADA al OTS	direct		în mod agregat prin legătura EMS- DMS SCADA /din centrul de dispecer/de comunicație		în mod agregat prin legătura EMS- DMS SCADA /din centrul de dispecer/de	

				comunicație
Integrarea valorilor de măsură și de stare în sistemul DMS-SCADA al OD	DA - cu excepția celor care se conectează direct în stațiile OTS	DA		DA
Integrarea valorilor de consemn se realizează la nivel	sistemul EMS-SCADA al OTS	la centrul de dispecer al CEE/CEF		NU
Integrare în sistemul de prognoză	DA	NU	DA	NU
Reglarea puterii active la dispoziția dispecerului	DA - în mod continuu la valoarea dispusă	DA -	DA - în mod continuu la valoarea dispusă	NU
Reglare Q la dispoziție dispecer	DA - în mod continuu la valoarea dispusă	DA -	DA - în mod continuu la valoarea dispusă	NU
Integrarea mijloacelor de compensare în	Buclele de reglaj de tensiune și putere reactivă	Plan de acțiuni compensare Q	Bucle de reglaj putere reactivă	
Reglare U la dispoziție dispecer	DA - în mod continuu la valoarea dispusă	NU		NU
Implementarea curbei putere-frecvență	DA	NU		NU
Verificarea conformității invertor/GGE (certIFICATE și probe de laborator)	DA	DA		DA
Studii pentru calculul puterii reactive în PCC	DA	Calculul puterii reactive în PCC	DA	Calculul puterii reactive în PCC
Studii pentru evitarea insularizării	DA	DA		la cererea OR sau DEN

Pe baza documentației complete, care certifică respectarea cerințelor tehnice acordul pentru punerea sub tensiune în vederea PIF este emis de	DEN	DEN	OR
CEE și CEF aparțin unui Centru de dispecer	DA	DA	NU
Ordin de Investire este emis de	DEN	DEN	OR
Publicarea programului de punere în funcțiune	pe website-ul OTS	-	-
Se efectuează probe de verificare a performanțelor centralei	DA	DA	la solicitarea OR
Efectuarea probelor finale ale centralei se efectuează în prezența reprezentanților	DEN	OR	OR
Certificatul de conformitate tehnică este emis de	DEN	DEN	OR
Publicarea situației emiterii de certificate de conformitate pe website-ul Transelectrica	pe website-ul OTS și website-ul OR	pe website-ul Transelectrica și website-ul OR	-
Înscriere în piața de echilibrare	DA	DA	NU

**ANEXA Nr. 9**  
**la Procedură**

Schema logică a procesului de punere sub tensiune pentru perioada de probe și certificare pentru CEE și CEF racordate în RET

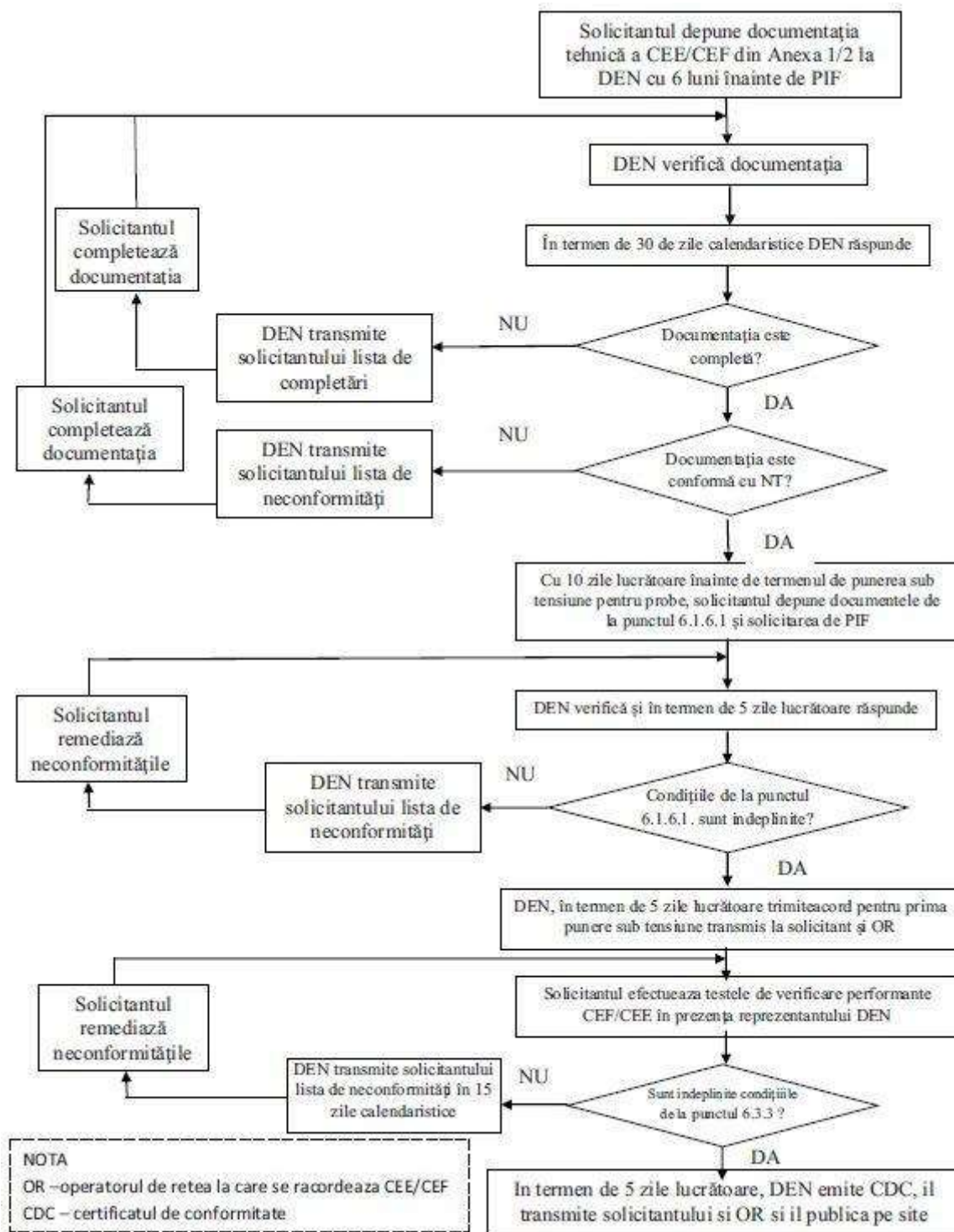

**ANEXA Nr. 10**  
**la Procedură**

Schema logică a procesului de punere sub tensiune pentru perioada de probe și certificare pentru CEE și CEF racordate în RED, cu puteri instalate mai mari de 5 MW

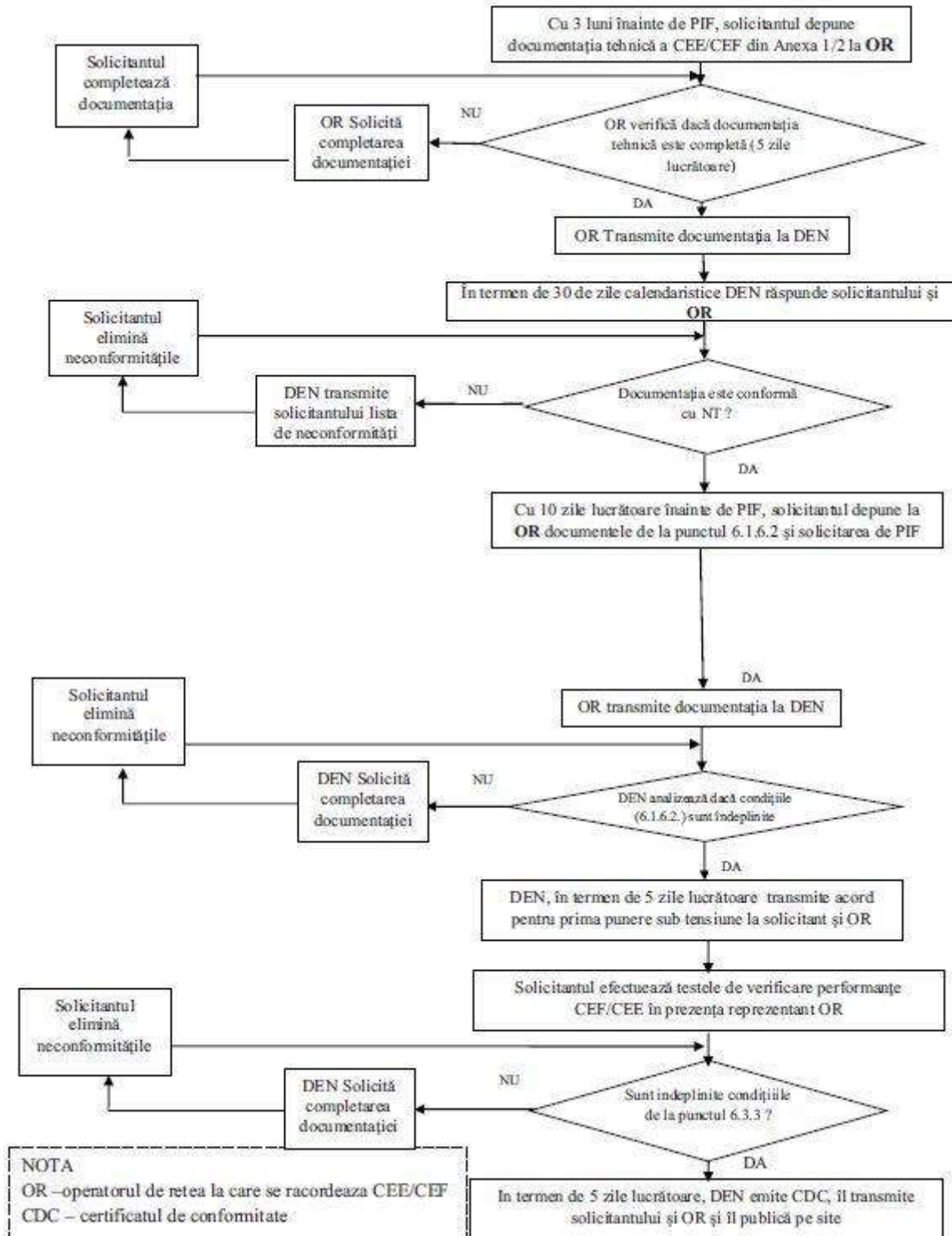

**ANEXA Nr. 11**  
**la Procedură**

Schema logică a procesului de punere sub tensiune pentru perioada de probe și certificare pentru CEE și CEF cu 1 MW <math>= mw</math>

